ధర్మఘంటి

TELTEL/2012/47103

జాతీయ తెలుగు దినపత్రిక

నల్లగొండ | సంపుటి : 12 | సంచిక : 261 | ఎడిటర్ : మేడే శాంతికుమార్ | గురువారం 18 డిసెంబర్ 2025 | పేజీలు : 8 | వెల : 1

Circulated by: Nalgonda, Hyderabad, Warangal, Ranga Reddy, Medak, Khammam, Adilabad, Nizamabad, Mahabub Nagar, Karimnagar

600 బిలియన్ డాలర్ల తొలి సంపన్నుడిగా ఎలన్ మస్క్ రికార్డు

ప్రపంచంలోనే అత్యంత సంపన్నుడైన ఎలన్ మస్క్ మరిన్ని కొత్త రికార్డులతో ఎవ్వరికీ అందనంత ఎత్తుకు వెళ్తున్నారు. తాజాగా ప్రపంచంలోనే 600 బిలియన్ డాలర్ల(మన కరెన్సీలో రూ.54.54 లక్షల కోట్లు) సంపద ఉన్న మొదటివ్యక్తిగా నిలిచారు. మస్క్‌కు చెందిన స్పేస్‌ఎక్స్ స్టార్టప్ 800 బిలియన్ల డాలర్ల విలువతో ఐపీఓకు సిద్ధమవుతున్న నేపథ్యంలో ఆయన సంపద

ఫ్లిప్‌కార్ట్‌లో గెలాక్సీ డేస్ సేల్‌ను ప్రకటించిన శాంసంగ్

ప్రముఖ స్మార్ట్‌ఫోన్ బ్రాండ్ శాంసంగ్ మొదటిసారి గెలాక్సీ డేస్ సేల్‌ను తీసుకొచ్చింది. ఫ్లిప్‌కార్ట్‌లో ప్రారంభించిన ఈ సేల్‌లో భాగంగా కంపెనీ తన స్మార్ట్‌ఫోన్ కొనుగోళ్లపై భారీ రాయితీలు, ప్రయోజనాలు అందిస్తున్నట్టు తెలిపింది. ఈ సేల్ డిసెంబర్ 16-18 మధ్య మూడు రోజులు మాత్రమే ఉంటుందని, ఇది కేవలం ఫ్లిప్‌కార్ట్‌లో మాత్రమే అందుబాటులో ఉంటుందని స్పష్టం చేసింది.

తయారీ రంగంపై దృష్టి పెట్టాలి

- కేంద్రానికి రాహుల్ కీలక సూచన
- దేశంలో చిరు వ్యాపారులను పట్టించుకోవడం లేదంటూ
- టీవీఎస్ 450 సీసీ మోటర్ సైకిల్‌ను బీఎండబ్ల్యూ భాగస్వామ్యంతో అభివృద్ధి చేస్తున్నారు
- ఇది భారతీయ ఇంజినీరింగ్ పనితనానికి గర్వకారణంగా ఉంది
- తయారీ రంగం.. బలమైన ఆర్థికాభివృద్ధికి వెన్నుముక వంటింది

కాంగ్రెస్‌దే పైచేయి

మూడో దశ గ్రామ పంచాయతీ ఎన్నికల్లోనూ కాంగ్రెస్ మద్దతుదారులు పైచేయి

- కాంగ్రెస్ పార్టీ ఏకగ్రీవాలతో కలిపి 1564
- భారత రాష్ట్ర సమితి 756, భాజపా 134
- ఇతరులు 339 సర్పంచ్ స్థానాల్లో గెలుపు

హైదరాబాద్

తెలంగాణలో మూడో దశ గ్రామ పంచాయతీ ఎన్నికల్లోనూ కాంగ్రెస్ మద్దతుదారులు పైచేయి సాధించారు. మొత్తం 4,158 స్థానాల్లో ఎక్కువ చోట్ల గెలిచి ఆధిక్యాన్ని చాటారు. భద్రాద్రి కొత్తగూడెం, హనుమకొండ, జగిత్యాల, జయశంకర్ భూపాల్‌పల్లి, మహబూబాబాద్, మహబూబ్‌నగర్, మంచిర్యాల, నాగర్ కర్నూల్, నల్గొండ, నిజామాబాద్, పెద్దపల్లి, రంగారెడ్డి, సంగారెడ్డి, సూర్యాపేట, వికారాబాద్, కామారెడ్డి, ఖమ్మం, యాదాద్రి భువనగిరి జిల్లాల్లో అత్యధిక స్థానాలను కాంగ్రెస్ మద్దతుదారులు కైవసం చేసుకున్నారు. రాత్రి 7 గంటల వరకు కాంగ్రెస్ పార్టీ ఏకగ్రీవాలతో కలిపి 1564, భారత రాష్ట్ర సమితి 756, భాజపా 134, ఇతరులు 339 సర్పంచ్ స్థానాల్లో గెలు పొందారు. మూడో దశ ఎన్నికల కోసం 182 మండలాల్లో మొత్తం 4,159 గ్రామ పంచాయతీలకు నోటిఫికేషన్ వెలువడగా... అందులో 11 సర్పంచి పదవులకు నామినేషన్లు దాఖలు కాలేదు. 394 పదవులు ఏకగ్రీవమయ్యాయి. రెండు జీపీలలో ఎన్నికలపై న్యాయస్థానం స్టే విధించింది. మిగిలిన 3,752 సర్పంచి పదవులకు బుధవారం పోలింగ్ జరిగింది.

16 మంది మావోల అరెస్ట్

- మావోయిస్టు పార్టీ కీలక లేఖ
- ఆదిలాబాద్ జిల్లా సిర్పూర్‌లో 16 మంది అరెస్ట్
- అరెస్టులకు ఖండించిన మావోయిస్టు పార్టీ
- అధికార ప్రతినిధి జగన్ పేరుతో మావోయిస్టుల లేఖ

వాయు కాలుష్యం ఆరోగ్యంపై ప్రభావం

- వాయు కాలుష్యం పీఎం 2.5
- లంగ్ కేన్సర్, అకాల మరణాల ముప్పు
- ముసురుకుంటున్న కాలుష్య మేఘాల కారణంగా అనే రోడ్డు ప్రమాదాలు, ప్రాణాలు కోల్పోయిన ఘటనలు కూడా నమోదు

24 గంటల్లో వారికి వివరాలు ఇవ్వండి

- జీహెచ్ఎంసీ డివిజన్ల పునర్విభజన పిటిషన్లపై తీర్పు రిజర్వ్
- పరిపాలనా సౌలభ్యం కోసమే జీహెచ్ఎంసీలో మున్సిపాలిటీల విలీనం జరిగిందన్న ఏజీ
- ప్రభుత్వానికి కీలక ఆదేశాలు జారీ చేసిన హైకోర్టు

హైదరాబాద్

జీహెచ్ఎంసీ డివిజన్ల పునర్విభజన పిటిషన్లపై హైకోర్టు విచారణను ముగించింది. విభజనను సవాల్ చేస్తూ దాఖలైన పిటిషన్లపై విచారణ ముగిసింది. డివిజన్ల వారీగా జనాభా వివరాలు ఇవ్వాలని హైకోర్టు ఆదేశించింది. డివిజన్ల విభజనపై అధికారిక మ్యాప్? కూడా ఇవ్వాలని సూచించింది. 24 గంటల్లోగా పిటిషనర్లకు వివరాలు ఇవ్వాలని జీహెచ్ఎంసీకి ఆదేశాలిచ్చింది. ఈ వివరాలు ఇచ్చాక రెండు రోజుల్లోపు పిటిషనర్లు అభ్యంతరాలను తెలపాలని హైకోర్టు ఆదేశించింది. జీహెచ్ఎంసీ డివిజన్ల పునర్విభజనపై దాఖలైన పిటిషన్లపై తీర్పును హైకోర్టు రిజర్వ్ చేసింది. జీహెచ్ఎంసీ డివిజన్ల పునర్విభజనలో నిబంధనలు పాటించలేదంటూ హైకోర్టులో పలు పిటిషన్లు దాఖలయ్యాయి. భౌగోళిక అంశాలు పరిగణనలోకి తీసుకోలేదని, ఒక డివిజన్ మరో డివిజన్ మధ్య జనాభాలో తేడా 10 శాతం కంటే ఎక్కువ ఉండొద్దని చట్టం చెబుతున్నా అధికారులు పట్టించుకోలేదని పిటిషనర్ల తరఫు - మిగతా3లో

ఈశాన్య రాష్ట్రాలపై రెచ్చగొట్టే వ్యాఖ్యలు..

- బంగ్లా హైకమిషనర్‌కు భారత్ సమన్లు..
- భారత దౌత్య కార్యాలయానికి ఇటీవల బెదిరింపులు
- 'సెవెన్ సిస్టర్స్'ను ఒంటరి చేస్తామని బంగ్లా నాయకుడి వ్యాఖ్యలు
- ఢిల్లీలోని హైకమిషనర్ రిజాజ్ హమీదుల్లాకు సమన్లు జారీ చేసిన భారత్

హైదరాబాద్‌కు చేరుకున్న రాష్ట్రపతి ద్రౌపది ముర్ము

ప్రత్యేక విమానంలో హకీంపేటకు చేరుకున్న రాష్ట్రపతి

స్వాగతం పలికిన గవర్నర్, మంత్రులు

ఈ నెల 22 వరకు హైదరాబాద్‌లో ఉండనున్న రాష్ట్రపతి

హైదరాబాద్

రాష్ట్రపతి ద్రౌపది ముర్ము శీతాకాలం విడిది కోసం హైదరాబాద్ చేరుకున్నారు. ఆమె ప్రత్యేక విమానంలో హైదరాబాద్‌లోని హకీంపేట ఎయిర్‌ఫోర్స్ శిక్షణ కేంద్రానికి చేరుకున్నారు. రాష్ట్రపతికి తెలంగాణ రాష్ట్ర గవర్నర్ జిష్ణుదేవ్ వర్మ, ఉప ముఖ్యమంత్రి మల్లు భట్టివిక్రమార్క, మంత్రులు శ్రీధర్ బాబు, సీతక్క స్వాగతం పలికారు. ఆమె డిసెంబర్ 22 వరకు హైదరాబాద్‌లో ఉంటారు. రాష్ట్రపతి పర్యటన నేపథ్యంలో హైదరాబాద్‌లో పలుచోట్ల ట్రాఫిక్ నిబంధనలు వర్తిస్తాయి. రేపు రాష్ట్రపతి నిలయంలోనే ఆమె విశ్రాంతి తీసుకుంటారు. 19న రామోజీ ఫిల్మ్ సిటీలో నిర్వహించే ప్రత్యేక కార్యక్రమాలకు హాజరవుతారు. 20న గచ్చిబౌలిలో - మిగతా3లో

ఇథియోపియాలో 'వందేమాతరం'

- పులకించిపోయిన ప్రధాని మోదీ
- ఇథియోపియా పర్యటనలో ప్రధాని నరేంద్ర మోదీ
- మోదీ గౌరవార్థం విందు ఏర్పాటు చేసిన ఇథియోపియా ప్రధాని
- విందులో 'వందేమాతరం' ఆలపించిన స్థానిక గాయకులు
- సంతోషం వ్యక్తం చేస్తూ చప్పట్లతో అభినందించిన ప్రధాని
- సోషల్ మీడియాలో వైరల్ అవుతున్న వీడియో

పార్టీ మారినట్లు ఆధారాల్లేవు

- పార్టీ ఫిరాయించిన ఎమ్మెల్యేల అంశంపై అసెంబ్లీ స్పీకర్ గడ్డం ప్రసాద్ కీలక తీర్పు
- ఐదుగురు ఎమ్మెల్యేల అనర్హత పిటిషన్లను స్పీకర్ కొట్టివేత
- మిగిలిన వారిలో ముగ్గురు ఎమ్మెల్యేలకు సంబంధించిన కేసులో గురువారం నాడు తీర్పు వెలువరించనున్నారు

హైదరాబాద్

రాష్ట్రంలో పార్టీ ఫిరాయించిన ఎమ్మెల్యేల అంశంపై అసెంబ్లీ స్పీకర్ గడ్డం ప్రసాద్ కీలక తీర్పునిచ్చారు. ఐదు గురు ఎమ్మెల్యేల అనర్హత పిటిషన్లను స్పీకర్ కొట్టివేశారు. వారిపై అనర్హత వేటు వేసేందుకు తగిన ఆధారాలు లేవని స్పీకర్ గడ్డం ప్రసాద్ స్పష్టం చేశారు. పార్టీ మారినట్లు సరైన ఆధారాలు చూపలేదని తీర్పు సందర్భంగా స్పీకర్ పేర్కొన్నారు. ఎమ్మెల్యేలు అరికెపూడి గాంధీ, గూడెం మహిపాల్ రెడ్డి, తెల్లం వెంకట్రావు, బండ్ల కృష్ణ మోహన్ రెడ్డి, ప్రకాష్ గౌడ్, కడియం శ్రీహరి, - మిగతా3లో

సంపాదకీయం

బాక్సైట్ తవ్వకాలు కార్పొరేట్లకే..

దేశంలో బాక్సైట్ నిక్షేపాలు ఉన్నా, అవసరాల రీత్యా దేశం లోకి దిగుమతి అవుతున్నది. ముఖ్యంగా చైనా, రష్యా, యుఎఇ, ఇతర దేశాల నుంచి బాక్సైట్ లేదా అల్యూమినా దిగుమతి జరుగుతున్నది. ఫలితంగా దేశ పరిశ్రమాధిపతులు తమ లాభాలు తగ్గుతాయని ఆందోళన చెందుతున్నారు. ఆ ఆందోళనలో భాగమే, దేశీయ పరిశ్రమలను కాపాడాలంటూ ఫెడరేషన్ ఆఫ్ ఇండియన్ మినరల్ ఇండస్ట్రీస్ (ఫెమి) కేంద్ర ఆర్థిక శాఖను కోరింది. 2025– 26 ఆర్థిక సంవత్సరం అల్యూ మినియం డిమాండ్‌లో 55% దిగుమతులతోనే భర్తీ అయ్యే పరిస్థితి ఉన్నట్లు ఆర్థిక శాఖకు తెలిపింది. ప్రాథమిక అల్యూమినియంతోపాటు అల్యూమినియం డేన్ స్ట్రీమ్ ఉత్పత్తుల (షీట్లు, ఫాయిల్స్, రాడ్లు) దిగుమతులపై ప్రస్తుతం ఉన్న 7.5% నుంచి 15% సుంకం విధించాలని ఆర్థిక శాఖను కోరింది. అల్యూమినియం సెకండరీ మాన్యుఫ్యాక్టర్స్ అసోషియేషన్ (ఎఎస్ ఎంఎ) మాత్రం ప్రైమరీ అల్యూమినాపై దిగుమతి సుంకాన్ని తగ్గించాలని కోరింది. భారతదేశంలో బాక్సైట్ అపారంగా ఉంది. 3 వేల మిలియన్ టన్నుల నిల్వలతో, ప్రపంచంలోనే ఎక్కువ నిల్వలు ఉన్న దేశాల్లో 5వ స్థానంలో ఉంది. ఒడిశా, చత్తీస్‌గఢ్, ఆంధ్రప్రదేశ్, జార్ఖండ్, గుజరాత్ మొదలైన రాష్ట్రాల్లో బాక్సైట్ నిక్షేపాలు ఉన్నాయి. ఒడిశా రాష్ట్రంలోనే 51% పైగా బాక్సైట్ ఉంది. అల్యూ మినియం ఉత్పత్తిలో బాక్సైట్ కీలకం. బాక్సైట్ నుంచి అల్యూమినా ముడి పదార్థం తయారు అవుతుంది. అల్యూమినా ద్వారా అల్యూమినియం తయారు చేస్తారు. భారత దేశంలో తయారయ్యే ఉత్పత్తిలో దాదాపు 40% అమెరికాకు ఎగుమతి జరుగుతున్నది. భారతదేశ అల్యూమినియం అమెరికాకు అగ్ర మార్కెట్ ఉంది. 2023లో భారత అల్యూమినియం మార్కెట్ విలువ 11.29 మిలియన్ల అమెరికా డాలర్లు. ఇది భారత జిడిపిలో 2% గా ఉంది. అల్యూమినియంకు ప్రపంచంలో మంచి డిమాండ్ ఉంది. దీన్ని విమానాల తయారీలోనూ, పరిశ్రమలు, ప్యాక్ జింగ్, ఆటోమొబైల్స్, ఎలక్ట్రానిక్ వంటి వాటి తయారీలో వాడతారు. బాక్సైట్‌ను ప్రధానంగా ఆస్ట్రేలియా, చైనా, గినియా, బ్రెజిల్, భారత్ దేశాలతోపాటు ఇండోనేషియా, రష్యా, జమైకా, కజకిస్తాన్, వియత్నాం తదితర దేశాలు ఉత్పత్తి చేస్తున్నాయి. ప్రపంచంలో ఆల్కోవా, రియో టెంట్, హైడ్రా, ఎస్ఎంబి విన్నింగ్ కన్సార్టియం, అల్యూమినియం కార్పొరేషన్ ఆఫ్ చైనా, కంపెనీ డెస్ బాక్సైట్ గినియా, భారత్ అల్యూమినియం కంపెనీ, రామిన్ మైనింగ్ అండ్ ఇండస్ట్రీస్ ప్రైవేట్ లిమిటెడ్‌లు పెద్ద మైనింగ్ కంపెనీలు. భారతదేశంలో హిందూస్తాన్ అల్యూమినియం కంపెనీ, వేదాంత లిమిటెడ్, ఇండియా ఫాయిల్స్ లిమిటెడ్, సచేటా మెటల్స్, జిందాల్ అల్యూమినియం, నేషనల్ అల్యూమినియం కంపెనీ లిమిటెడ్, భారత్ అల్యూమినియం కంపెనీ లిమిటెడ్, మద్రాస్ అల్యూమినియం కంపెనీ లిమిటెడ్, ఇండియన్ అల్యూమినియం కంపెనీ లిమిటెడ్, సెంచరీ ఎక్స్ ట్రూషన్స్ లిమిటెడ్ అల్యూమినియం కంపెనీలు ఉత్పత్తి కంపెనీలుగా ఉన్నాయి. అల్యూమినియం ధరలు బాగా పెరగడంతో ప్రపంచ కంపెనీలతో పాటు, భారత కంపెనీలకు పెద్ద ఎత్తున లాభాలు వస్తున్నాయి. ఆదిత్య బిర్లాకు చెందిన ప్లాగ్ షిప్ మెటల్ కంపెనీ ప్రపంచం లోనే అతిపెద్ద అల్యూమినియం కంపెనీల్లో ఒకటి. దీని ఆదాయం 28 బిలియన్ డాలర్లుగా ఉంది. కాఫర్, స్పెషాల్టీ అల్యూమినా లో కూడా ఈ కంపెనీ బలంగా ఉంది. పది దేశాల్లో 48 ఫ్యాక్టరీలు కలిగి ఉంది. గత మూడు సంవత్సరాల్లో దీని అమ్మకాలు 69 శాతానికిపెరిగి లాభాలు 4.1% ఉన్నాయి. వేదాంత అనుబంధ సంస్థ అయిన వేదాంత అల్యూమినియం భారత్ అతిపెద్ద, ప్రపంచంలో టాప్ అల్యూమినియం కంపెనీల్లో ఉంది. 2025లో భారత్ మొత్తం అల్యూమినియం ఉత్పత్తిలో సగం ఉత్పత్తి దీని నుంచే ఉంది. ఆ సంవత్సరం 2.42 మిలియన్ టన్నుల ఉత్పత్తి చేసింది. గత మూడు సంవత్సరాల్లో అమ్మకాలు 4.8% పెరిగాయి. నాల్కో– ఇది నవరత్న హోదా కలిగిన ప్రభుత్వ కంపెనీ. బాక్సైట్ మైనింగ్, అల్యూమినా, అల్యూమినియంకి సంబంధించిన కార్యక్రమాలు నిర్వహిస్తుంది. దీని బాక్సైట్ కెపాసిటీ సామర్థ్యం ఏడాదికి 68 లక్షల టన్నులుగా ఉంది. అల్యూమినా సామర్థ్యం 21 లక్షల టన్నులుగా ఉంది. 2025లో దీని నికర లాభం 158% పెరిగి రూ. 52,679 కోట్లకు చేరిందని, సంపద 1,67,876 కోట్లకు పెరిగింది. దేశంలో బాక్సైట్ నిక్షేపాలు ఉన్నా, అవసరాల రీత్యా దేశం లోకి దిగుమతి అవుతున్నది. ముఖ్యంగా చైనా, రష్యా, యుఎఇ, ఇతర దేశాల నుంచి బాక్సైట్ లేదా అల్యూమినా దిగుమతి జరుగుతున్న ది. ఫలితంగా దేశ పరిశ్రమాధిపతులు తమ లాభాలు తగ్గుతాయని ఆందోళన చెందుతున్నారు. ఆ ఆందోళనలో భాగమే, దేశీయ పరిశ్రమలను కాపాడాలంటూ ఫెడరేషన్ ఆఫ్ ఇండియన్ మినరల్ ఇండస్ట్రీస్ (ఫెమి) కేంద్ర ఆర్థిక శాఖను కోరింది. 2025– 26 ఆర్థిక సంవత్సరం అల్యూమినియం డిమాండ్‌లో 55% దిగుమతులతోనే భర్తీ అయ్యే పరిస్థితి ఉన్నట్లు ఆర్థిక శాఖకు తెలిపింది. ప్రాథమిక అల్యూమినియంతోపాటు అల్యూమినియం డేన్ స్ట్రీమ్ ఉత్పత్తుల (షీట్లు, ఫాయిల్స్, రాడ్లు) దిగుమతులపై ప్రస్తుతం ఉన్న 7.5% నుంచి 15% సుంకం విధించాలని ఆర్థిక శాఖను కోరింది. అల్యూమినియం సెకండరీ మాన్యుఫ్యాక్టర్స్ అసోషియేషన్ (ఎఎస్ ఎంఎ) మాత్రం ప్రైమరీ అల్యూమినాపై దిగుమతి సుంకాన్ని తగ్గించాలని కోరింది. దేశంలో అల్యూమినియం ధరల స్థిరీకరించడానికి, అధిక ఇన్‌పుట్ ఖర్చులతో ఇబ్బందిపడుతున్న దిగువ స్థాయి పరిశ్రమలకు అవసరమైన ఉపశమనం అందించడానికి ప్రైమరీ అల్యూమినాపై దిగుమతి సుంకాన్ని తగ్గించమని తెలిపింది. ఇది బడా పరిశ్రమలు, చిన్న పరిశ్రమల మధ్య ఉన్న వైరుధ్యాన్ని తెలియ చేస్తున్నది. బడా పరిశ్రమల వల్ల చిన్న పరిశ్రమలు నష్ట పోతున్న విషయాన్ని ఇది పరోక్షంగా తెలిపింది. ఆంధ్రప్రదేశ్‌లో 600 మిలియన్ టన్నుల బాక్సైట్ ఉంది. జియో లాజికల్ సర్వే ఆఫ్ ఇండియా ప్రకారం దేశం మొత్తం నిల్వల్లో ఇది 21%. ఇందులో విశాఖపట్నం తూర్పు కనుముల్లోనే ఎక్కువగా ఉంది. 2000 సంవత్సరంలో తెలుగుదేశం పార్టీ పాలనలో రాష్ట్రంలోని బాక్సైట్ వనరులను బయటకు తీసేందుకు ప్రణాళికలు రూపొందించింది. అప్పటి నుండి ముఖ్యమంత్రి చంద్రబాబునాయుడు గిరిజన ప్రజల భూహక్కులను, షెడ్యూల్డ్ ప్రాంతం లో రాజ్యాంగ రక్షణను నియంత్రించే చట్టాలకు సవరణలు చేయడానికి పూనుకుని, గిరిజనులు, గిరిజన సంఘాల తీవ్ర వ్యతిరేకత వల్ల ఆ ప్రయత్నాలను విరమించుకున్నారు. 2004లో అధికారంలోకి వచ్చిన ఆనాటి ఉమ్మడి రాష్ట్ర ముఖ్యమంత్రి రాజశేఖర్ రెడ్డి ప్రభుత్వం బాక్సైట్‌ను తవ్వే పనిని చేపట్టింది. 2005 లో జెఎస్‌డబ్లు హెచ్ఎల్‌తో, తదుపరి 2007లో రస్ ఆల్ కైమాతో ఒప్పందం కుదుర్చుకున్నది. 1997లో సుప్రీం కోర్టు సమతా తీర్పు ప్రకారం రాష్ట్రంలోని షెడ్యూల్డ్ ప్రాంతంలో గనులు లేదా పరిశ్రమలకోసం ఏ ప్రైవేట్ కంపెనీ భూమిని స్వాధీనం చేసుకోకుండా లేదా లీజుకు ఇవ్వకుండా నిరోధించడం వల్ల రాజశేఖర్ రెడ్డి ప్రభుత్వం మోస పూరితంగా తవ్వకాలను చేపట్టింది. ప్రభుత్వ సంస్థ అయిన ఆం.ప్ర ఖనిజాభివృద్ధి (ఎపిఎండిసి) సంస్థ బాక్సైట్ ని తవ్వుతుంది. దాన్ని ప్రభుత్వం రస్ ఆల్ కైమాకి సరఫరా చేస్తుంది. ఆ సంస్థకు 11 వందల ఎకరాలకు పైగా భూమిని కేటాయించింది. ప్రభుత్వ నిర్ణయానికి వ్యతిరేకంగా గిరిజనులు, ప్రజా సంఘాలు పెద్దఎత్తున ఆందోళన చేశాయి. ఆ నేపథ్యంలో ఎన్నికలు రావడంతో బాక్సైట్ తవ్వకాలు ఆగిపోయింది. వైసిపి ప్రభుత్వం 2020 డిసెంబర్ లో జిఒ 89 విడుదల చేసి, బాక్సైట్ తవ్వకాలు చేసేందుకు ప్రయత్నించగా, ప్రభుత్వానికి వ్యతిరేకంగా తీవ్ర నిరసనలు కొనసాగాయి. తెలంగాణ రాష్ట్రంలో ఇతర రాష్ట్రాల కన్నా చాలా తక్కువ బాక్సైట్ నిల్వలు ఉన్నాయి. కొన్ని ప్రాంతాల్లో బాక్సైట్ అన్వేషణ కొనసాగుతున్నది. నేటి ఎపి కూటమి ప్రభుత్వం కూడా ఖనిజాల తవ్వకాలకు పారిశ్రామిక వేత్తలకు అనుమతులు ఇచ్చే ఆలోచన చేస్తున్నది. దేశంలోని కొన్ని రాష్ట్రాల్లో ముఖ్యంగా ఒడిశా, గుజరాత్, జార?ండ్, చత్తీస్‌గఢ్ రాష్ట్రాల్లో బహుళ జాతి సంస్థలు కూడా బాక్సైట్ తవ్వకాలు చేపట్టగా, స్థానికుల వ్యతిరేకత, పర్యావరణ అనుమతులు లేకపోవడం వల్ల కొన్ని ప్రాజెక్టులు ఆగిపోయాయి. మోడీ ప్రభుత్వం అటవీ హక్కుల పరిరక్షణ చట్టానికి చేసిన సవరణలుద్వారా బహుళ జాతి సంస్థలు బాక్సైట్ తవ్వకాలకు అటవీ భూములు పొందే హక్కులు కల్పించింది.

కవితా ఉద్యమ శిల్పి గరిమెళ్ళ

అయన ఒక గొప్ప స్వాతంత్ర్య సమర యోధుడు. తన కవితలతో ఎందరినో స్వాతంత్ర్య పోరాటం పట్ల కార్యోన్ముఖు లను చేసిన మార్గ దర్శకుడు. ఎందరికో మార్గదర్శకు డైన పోరాట యోధుడు. పరాయి పీడనకు, పాలనకు వ్యతిరేకంగా జీవితాంతం పోరాడి స్వేచ్ఛ, విముక్తి కోసం కలం పట్టి, గళమెత్తిన వీరసైనికుడు. ఇంకెందరిలోనో చైతన్య దీపాలను వెలిగించి, సత్యాగ్రహ బాట పట్టించిన స్ఫూర్తి ప్రదాత. నీతికీ నిజాయితీకి నిలువుటద్దం. దేశభక్తి గీతాలు రాసిన నేరానికి పలు మార్లు జైలు కెళ్ళినా, రాయడం మానని ధీరుడు. స్వాతంత్ర్యోద్యమంలో "వందే మాతరం" ఎలా నినాదంగా, ఉత్ప్రేరకంగా పని చేసిందో.. అలాగే ఆయన రాసిన "మా కొద్దీ తెల్ల దొరతనం" పాట ప్రతి తెలుగువారి నోటా మార్మోగింది. ఒక విప్లవ గీతమైంది. అలాంటి ప్రజాకవి గరిమెళ్ళ సత్యనారాయణ. తెలుగునాట జాతీయ కవిత్వానికి ఒరవడి పెట్టిన కవి ప్రముఖుడు గరిమెళ్ళ. సబర్మతీ ఆశ్రమంలో, గాంధీజీ ఈ పాటకు అనువాదము చేయించమని కోరినప్పుడు, ఇంగ్లీష్ లోకి అనువదించి టంగుటూరి ప్రకాశం పంతులు "స్వరాజ్యం" పత్రికలో ప్రచురించాడు. స్వాతంత్ర్యో ద్యమ కవుల్లో గరిమెళ్ళ సత్యనారాయణది విశిష్ట, అగ్ర స్థానం. దేశభక్తి కవితలు వ్రాసి జైలుశిక్ష అనుభవించిన వారిలో ప్రథముడు గరిమెళ్ళ. అయన గేయాలు జాతీయ వీరరసంతో తొణికిస లాడుతూ పాఠక జనాన్ని ఉర్రూత లూగించాయి. 29 ఏళ్ళకే గేయాలు, రచనలు చేశాడు. స్వాతంత్ర్య పోరాటకాలంలో గరిమెళ్ళ గేయాలు బ్రిటిష్ సామ్రాజ్య వాదానికి వ్యతిరేకంగా ప్రజా హృదయంలోకి శరవేగంగా చొచ్చుకు పోయాయి. స్వరాజ్య గీతాలు, గేయాలు, వ్యాసాలు పదునైన ఛలోక్తులకు ఆయనకు ఆయనే సాటి.గంజాం కలెక్టర్ కార్యాలయంలో గుమస్తా నుండి, విజయనగరం ఉన్నత పాఠశాలలో ఉపాధ్యాయుడుగా, ప్రియాగ్రహారంలో గ్రంథాల య కార్యదర్శిగా, ఫ్రీలాన్స్ జర్నలిస్టుగా, ఆచార్య రంగా, వాహిని పత్రికలో సహాయ సంపాదకునిగా, ఆనంద వాణికి సంపాదకునిగా ఏ విధులు నిర్వర్తించినా, నిజాయితీకి నిర్భీతికి నీతికి ప్రతీకగా నిలిచాడు. అయన రాసిన "మా కొద్దీ తెల్ల దొరతనం" .... " అలాగే "దండాలు దండాలు భారత మాత" అనే గీతం కూడా ప్రజలను ఎంతగానో జాగృతం చేసి స్వాతంత్ర్య ఉద్యమంలోకి ఉరికే తెగువను కలగ జేసింది. నిజాయితీకి, నిర్భీతికి గరిమెళ్ళ మారుపేరుగా నిలిచాడు. మాకొద్దీ తెల్ల దొరతనం పాట ఆనాడు ప్రతి తెలుగు వాడి నోటా మారు మోగేది. ఆయనంత ప్రసిద్ధినొందిన జాతీయకవి ఆ రోజుల్లో మరొకరులేరు.గరిమెళ్ళ సత్యనారాయణ శ్రీకాకుళం జిల్లా నరసన్నపేట తాలుక గోనెపాడు గ్రామంలో 1893 జూలై 14న జన్మించాడు. తల్లి సూరమ్మ, తండ్రి వేంకట నరసింహం. గరిమెళ్ళ ప్రాథమిక విద్య స్వగ్రామమైన ప్రియాగ్రహారంలో సాగింది. విజయ నగరం, మచిలీ పట్నం, రాజమహేంద్ర వరం మొదలైనచోట్ల ఉన్నత చదువులు చదివాడు. బి.ఏ. చేశాక గంజాం కలెక్టర్ కార్యాలయంలో గుమస్తాగా కొంతకాలం పని చేశాడు. ఆ తరువాత విజయ నగరం ఉన్నత పాఠశాలలో ఉపాధ్యాయుడిగా కొంతకాలం పనిచేశాడు. అయన స్వేచ్ఛాప్రియత్వం వల్ల ఎక్కువకాలం ఏ ఉద్యోగమూ చెయ్యలేకపోయాడు. 1920 డిసెంబర్‌లో కలకత్తాలో జరిగిన కాంగ్రెసు మహాసభలో సహాయ నిరాకరణ తీర్మానం అమోదించ బడింది. ఆ వీరావేశంతో ఉద్యమంలోకి దూకిన గరిమెళ్ళ "మా కొద్దీ తెల్లదొరతనం" పాటను రాశాడు. పాట సత్యాగ్రహులకు గొప్ప తెగువను, ఉత్తేజాన్ని కలిగించింది. ఆనాటి రోజుల్లో రాజమండ్రిలో ఈ పాట నకలు కాపీలు ఒక్కొక్కటి బేడా (12 పైసలు) చొప్పున అమ్ముడు పోయేవట. ఆనోటా– ఈనోటా ఈ పాట గురించి ఆనాటి బ్రిటీషు కలెక్టరు బ్రేకన్ చెవినపడి ఆయన గరిమెళ్ళను పిలిపించి పాటను పూర్తిగా పాడమన్నాడట. గరిమెళ్ళ కేవలం రచయితే కాదు, గొప్ప గాయకుడు కూడా అయినందున తన కంచు కంఠంతో ఖంగున పాటలు కూడా పాడగా, గరిమెళ్ళ పాట విన్న బ్రిటీషు కలెక్టరు తెలుగుభాష తనకు రాకపోయి నప్పటికీ, ఈ పాటలో ఎంతటి మహత్తర శక్తి ఉందో, సామాన్య ప్రజల్ని సైతం ఎలా చైతన్య పరచ గలదో నేను ఊగించగల నన్నాడట. ఆ పాటను వ్రాసినందుకు గరిమెళ్ళకు ఒక సంవత్సరం కఠిన కారాగార శిక్ష విధించారు. ఆ రోజుల్లో కాంగ్రెసు స్వచ్ఛంద సేవకులు ఖద్దరు దుస్తులు ధరించి, గాంధీటోపి పెట్టుకుని, బారులు తీరి మువ్వన్నెల జెండా ఎగర వేసుకుంటూ...మాకొద్దీ తెల్లదొరతనం– దేవమాకొద్దీ తెల్లదొరతనం అంటూఆకాశం దద్దరిల్లేలా పాడుతూ వీధుల్లో కవాతు చేసేవారట.శిక్షపూర్తి చేసుకుని జైలు నుంచి విడుదల అయిన గరిమెళ్ళ మళ్ళీ ప్రజల మధ్య గొంతెత్తి పాడసాగాడు. ప్రజల్ని ఎంతగానో ఆకట్టుకో సాగాడు. ఇది చూసి ప్రభుత్వాధికారులు భయపడ్డారు. గరిమెళ్ళ బయట వుండటం ప్రభుత్వాధికారులు భయపడ్డారు. గరిమెళ్ళ బయట వుండటం ప్రభుత్వానికి మంచిది కాదని భావించి ఆయనను అరెస్టు చేశారు. కాకినాడ మేజిస్ట్రేట్ ముందు హాజరు పరచారు. మేజిస్ట్రేట్ రెండు సంవత్సరములు కఠిన కారాగార శిక్ష విధించాడు. గరిమెళ్ళ జైలులో వుండగా 1923 జనవరిలో ఆయన తండ్రి చనిపోయాడు. క్షమాపణ చెబితే విడుదల చేస్తామని చెప్పారట. కాని గరిమెళ్ళ క్షమాపణ చెప్పకుండా జైలులోనే ఉన్నాడు. అంతటి దేశభక్తుడు ఆయన. జైలు నుంచి విడుదల కాగానే ప్రజలు ఆయనకు ఎన్నోచోట్ల సన్మానాలు చేశారు. ఆయన జీవితంలో మధుర ఘట్టం ఇదొక్కటే. అప్పులు పెరగడంతో ఉన్న ఆస్తి అమ్మేసి అప్పులు తీర్చాడు. ఉద్యోగం వదిలేశాక కొంతకాలం ప్రియాగ్రహారంలో గ్రంథాలయ కార్యదర్శిగా పనిచేశాడు. శ్రీ శారదా గ్రంథమాల స్థాపించి పద్దెనిమిది పుస్తకాలు అచ్చువేశాడు. అవి అమ్ముడు పోలేదు. ఆయన ఎక్కువగా రాజమండ్రి, విజయవాడ, మద్రాసులకు తిరుగుతూ వుండడంతో, పట్టించు కోక పోవడం వల్ల వాటిని చెదలు తినేశాయి. వాటి వల్ల కూడా కొంత నష్టం వచ్చింది. 1921లో గరిమెళ్ళ ' స్వరాజ్య గీతములు 'పుస్తకం వెలువడింది. 1923లో హరిజనుల పాటలు, 1926లో ఖండకావ్యములు, భక్తిగీతాలు, బాలగీతాలు మొదలైన రచనలు వెలువడ్డాయి. గరిమెళ్ళ చాలాసార్లు జైలు శిక్ష అనుభవించాడు. జైలులో వుండగా తమిళ, కన్నడ భాషలు నేర్చుకున్నాడు. తమిళ, కన్నడ గ్రంథాలను తెలుగులోకి అనువ దించాడు. ఆంగ్లంలో కూడా గరిమెళ్ళ కొన్ని రచనలు చేశాడు. ఆంగ్లం నుంచి కొన్ని గ్రంథాలను తెలుగులోకి అనువదించాడు. భోగరాజు పట్టాభిసీతారామయ్య ఆంగ్లంలో వ్రాసిన ' ది ఎకనామిక్ కాంక్వెస్ట్ ఆఫ్ ఇండియా' అనే గ్రంథాన్ని తెలుగులోకి అనువ దించాడు. 1937లో చీనా–జపాన్ అనే పుస్తకాన్ని రచించారు. గరిమెళ్ళ జీవనోపాధి కోసం 1933లో మద్రాసు చేరుకున్నాడు. అక్కడ గృహలక్ష్మి పత్రిక సంపాదకుడుగా ఉద్యోగంలో చేరాడు. కొంతకాలం తరువాత అక్కడ మానివేసి ఆచార్య రంగా, వాహిని పత్రికలో సహాయ సంపాదకుడుగా చేరాడు. కొద్ది రోజులతర్వాత ఆంధ్రప్రభలో చేరాడు. కొంతకాలం ఆనందవాణికి సంపాదకుడుగా పనిచేశాడు. కొంతకాలం ఫ్రీలాన్స్ జర్నలిస్టుగా జీవనం సాగించాడు. స్వాతంత్ర్యానంతరం పాలకుల వల్ల కూడా గరిమెళ్ళకు చెప్పుకో తగిన సహాయం లభించలేదు. దాంతో కొంతమంది మిత్రులు గరిమెళ్ళను ' మాకొద్దీ నల్ల దొరతనం ' అనే గేయం రాయమని అడిగారట. దేశ భక్తుడు, స్వాతంత్ర్య పిపాసి అయిన గరిమెళ్ళ అందుకు అంగీకరించలేదట. గరిమెళ్ళ పేదరికం అనుభవిస్తున్న రోజుల్లో దేశోద్ధారక కాశీనాథుని నాగేశ్వరరావు పంతులు కొంత సహాయ పడ్డాడు. వావిళ్ళ వేంకటేశ్వర శాస్త్రులు ప్రతినెలా ఆయనకు ఆర్థిక సహాయం చేసేవాడు. వివిధ పత్రికలకు, ఆలిండియా రేడియోకి రచనలు చేసి కొంత గడిస్తున్నా ఆయన అవసరాలకు ఆ డబ్బు చాలలేదు. ఒకవైపు పేదరికం, మరోవైపు అనారోగ్యం ఆయనను బాగా దెబ్బతీశాయి. చివరిదశలో ఒక కన్ను పోయింది. పక్షవాతం వచ్చింది. దిక్కులేని పరిస్థితుల్లో కొంతకాలం యాచన మీద బ్రతికాడు. జీవిత చరమాంక దశలో దుర్భర దారిద్ర్యాన్ని అనుభవించిన గరిమెళ్ళ 1952 డిసెంబర్ 18వ తేదీన స్వగ్రామంలో మరణించాడు. పాలకుల తీరుపై పోరు సాగించిన యోధుడుగా గరిమెళ్ళ చరిత్రలో మిగిలి పోయాడు.

ఆర్థిక అసమానతలు- వలసలు

మానవ వలసలు ఒక ప్రమాదకర అంతర్జాతీయ సమస్యగా రోజు రోజుకు ప్రపంచ మానవాళిని వేధిస్తున్నది. ప్రపంచ వ్యాప్తంగా 2014 నుంచి నేటి వరకు కనీసం 70,000 మంది వలసదారులు తమ ప్రాణాలను కోల్పోయారని లేదా ఆచూకీ తెలియకుండా పోయిందని, వాస్తవానికి ఈ సంఖ్య అనేక రెట్లు అధికంగా ఉండవచ్చని అధ్యయనాలు స్పష్టంగా చేస్తున్నాయి. ఒక్కొక్క వలసదారుల మరణాలు ఒక్కో కుటుంబానికి తీరని వ్యథను మిగిల్చిందని గమనించాలి. నేడు ప్రపంచవ్యాప్తంగా పలు కారణాలతో మానవ వలసలు క్రమంగా పెరగడం రానున్న కాలంలో ఒక భయానక మానవీయ సంక్షోభంగా మారనుందని స్పష్టం చేస్తున్నారు. దేశాల మధ్య యుద్ధాలు, అంతర్గత ఘర్షనలు, విపత్తులు, వాతావరణ ప్రతికూల మార్పులు, నిరంకుశ పాలనలు, ఆహార అభద్రత, మానవీయ సంక్షోభాలు, ఆర్థిక అసమానతలు లాంటి పలు కారణాలు వలసదారుల సంక్షోభానికి ఆజ్యం పోస్తున్నాయి. 2023లో ప్రపంచ వ్యాప్తంగా వలసదారుల వేధనలు పెరగడం, వలసల వరదలు పారడం, వలసదారుల కన్నీటి తుఫానులు ప్రవహిం చడం చూసాం. ఇజ్రాయిల్ – పాలస్తీనా, ఉక్రెయిన్ – రష్యా యుద్ధాలు, బంగ్లాదేశ్‌లో అంతర్గత రాజకీయ సంక్షోభం, ప్రకృతి విపత్తులు, ఆకలి కేకలు లాంటి కారణాలతో మానవ వలసల వరదలు పారడం, ఇరుగు పొరుగు దేశాల్లోకి లేదా సురక్షిత ప్రాంతాల్లోకి శరణార్థులుగా చేరడం, యుద్ధాలు లేదా అల్లరులతో ప్రాణాలు అరచేతుల్లా పెట్టుకొని ఇండ్లు వదిలి వలసదారులు పట్టడం చూసాం. వలసదారుల శ్రమ శక్తి, నైపుణ్య లక్షణాలు, ఆవిష్కరణ ఆలోచనలు,, ఔత్సాహిక ప్రవృ త్తులు నేటి సమాజానికి ఎంతో ఉపకరిస్తాయని మరువరాదు. వలసదారులతో ఆయా ప్రాంతాల్లో ఆర్థిక ప్రగతి కనిపిస్తుం దని, వారికి అవకాశాలు కల్పిస్తే సమాజాభివృద్ధికి కూడా ఎంతగానో దోహదపడతారని తెలుసు కోవాలి. మిలియన్ల కొద్ది వలసదారుల తమ గృహాలను వదిలి ప్రాణాలు కాపాడు కోవడానికి పిల్లలతో సహా సురక్షిత ప్రాంతాలను వెతుక్కుంటూ ఇతర దేశాలు లేదా ప్రాంతాలకు పరుగులు తీయడాన్ని ఒక అమానవీయ చర్యగా భావించిన ఐరాస సభ్య దేశాలు 2000 నుంచి ప్రతి ఏట 18 డిసెంబర్ రోజుల " అంతర్జాతీయ వలసదారుల దినం లేదా ఇంటర్నేషనల్ మైగ్రంట్స్ డే" నిర్వహించడం ఆనవాయితీగా మారింది. వలసదారుల పట్ల మానవ హక్కుల ఉల్లంఘనలకు సమాధానాలు, వారి దయనీయ పేదరికాలు, సమ్మిళిత అభివృద్ధి ఆశయాలు, వలసదారుల పరిరక్షణ పాలసీలు, వారి భద్రత, వారి శాంతి సురక్షలు, మానవీయ హక్కుల కల్పనలు, ఆకలి చావులను అడ్డుకోవడం, గౌరవంగా జీవించే హక్కులను కల్పించడం, స్వేచ్ఛను కలిపించడం, వివక్ష కోరల్లో చిక్కడం, హింసల పాలు కావడం, క్రూర మానవ అక్రమ రవాణా వలలో చిక్కడం, వారి అభిప్రాయాలు/కన్నీళ్లకు విలువ లేక పోవడం లాంటివి పలు అంశాలను చర్చించి సరైన సమాధానాలు వెతకడానికి ఈ వేదికలు ఉపకరిస్తున్నాయి. అంతర్జాతీయ వలసదారుల దినం–2025 ఇతివృత్తంగా "నా విజయ గాథ : సంస్కృతి, అభివృద్ధి (మై గ్రేట్ స్టోరీ : కల్చర్స్ అండ్ డెవలప్మెంట్)" అనబడే అంశాన్ని తీసుకొని ప్రచారం చేయ డం జరుగుతోంది. వలసదారుల కుటుంబాలను కాపాడడం, వారి సురక్షకు గొడుగులు పట్టడం మనందరి కనీస ధర్మం అని తెలుసుకోవాలి. వలసదారుల శ్రమ దోపిడీ ఒక ప్రధాన సమస్యగా మారడం విచారకరం. తెలుగు రాష్ట్రాల్లో నిర్మాణ రంగం, వ్యవసాయరంగాలు, వ్యాపారాలు, నైపుణ్య రంగాల్లో బీహార్, యూపీ, రాజస్థాన్ లాంటి రాష్ట్రాలకు చెందిన ప్రజలు వలసలు రావడం చూస్తున్నాం. నిస్సహాయ పరిస్థితుల్లో కుటుంబాలు లేదా వ్యక్తులు పలు కారణాలతో తమ గృహాలను వదిలి ఇతర దేశాలకు లేదా ప్రాంతాలకు వెళ్లడాన్ని మానవ వలసలుగా పిలుస్తారు. భారత్ లాంటి దేశాల్లో పని, ఆహార భద్రత, పేదరికం లాంటి కారణాలతో పట్టణాలు లేదా ఇతర ప్రాంతాలకు వలసలు వెళ్లడం చూస్తున్నాం. బలవంతంగా అయినా లేదా మరో దారి లేనపుడు వలసలు పెరుగుతు న్నాయి. ఆర్థిక, సామాజిక, సాంస్కృతిక, రాజకీయ, పర్యావ రణ కారణాలతో భారతదేశం లో వలసలు కనిపిస్తున్నాయి. 2011 వివరాల ప్రకారం భారతదేశవ్యాప్తంగా 45.6 కోట్ల ప్రజలు ఇతర రాష్ట్రాలు లేదా ప్రాంతాలకు వలసలు వెళ్లారని, వీరిలో 54 శాతం మంది పట్టణాలకు వలసలు వెళ్లినట్లు తెలుస్తున్నది. యూపీ, బీహార్ లాంటి రాష్ట్రాల నుంచి దాదాపు 88 శాతం ఇతర రాష్ట్రాలకు వలసల వరదలు పారడం చూస్తున్నాం. వలసదారుల సమస్య ఫలితంగా పౌర సమాజంపై సానుకూల, ప్రతికూల ఫలితాలు కనిపిస్తున్నాయి. ఆర్థిక, జనాభాపరమైన, సామాజిక, పర్యావరణ కోణాల్లో పలు సమస్యలు లేదా అనుకూల ఫలితాలు గమనించవచ్చు. మానవ హక్కులను కోల్పోవడం, సామాజిక అభద్రత, కనీస అవసరాల కొరత, గౌరవమైనా పని దొరక్కపోవడం, వైద్య ఆరోగ్య అభద్రత, కనీస వేతనాలు దొరక్కపోవడం, మురికి కూపాల్లో జీవనాలు లాంటి పలు సమస్యలు వలసదారులు వేధిస్తున్నాయి. వలసదారులు మనలాంటి సాధారణ మానవులే అని, వారికి కూడా గౌరవంగా జీవించే హక్కు ఉంటుందని తెలుసుకొని వారిని నవ సమాజంలో భాగంగా చూసుకుం దాం, మానవీయ విలువలను కాపాడుదాం.

అల్పసంఖ్యాక వర్గాల సంక్షేమమే ప్రభుత్వాల విధి

ఐక్యరాజ్య సమితి, ప్రపంచ దేశాలు ఆయా ప్రాంతాల్లోని జాతీయ, సంప్రదాయ, మతాల మరియు భాషాపరమైన మైనారిటీ ప్రజల హక్కులను పరిరక్షించాలని తెలుపుతూ, వారి గుర్తింపునకు అవసరమైన పరిస్థితులను కల్పించి వారిని ప్రోత్సహించ డానికి మైనారిటీ హక్కుల దినోత్సవం నిర్వహించాలని నిర్ణయించింది. మైనారిటీలను బలోపేతం చేయడం ప్రధాన లక్ష్యంగా ఐక్యరాజ్య సమితి 18 డిసెంబర్ 1992న జాతీయ, సంప్రదాయ, మతాల మరియు భాషాపరమ్మైన మైనారిటీలకు చెందిన ప్రజల హక్కులపై డిక్లరేషన్‌ను ప్రతిపాదించింది. 1993 నుంచి ప్రతి సంవత్సరం ప్రపంచ వ్యాప్తంగా డిసెంబర్ 18వ తేదీని మైనారిటీ హక్కుల దినోత్సవంగా జరుపు కుంటున్నారు. భారత దేశంలో ప్రతి సంవత్సరం డిసెంబర్ 18న నేషనల్ కమిషన్ ఫర్ మైనారిటీస్ (ఎన్.సి.ఎం) ఈ దినోత్సవాన్ని నిర్వహిస్తుంది. భారత ప్రభుత్వం అల్ప సంఖ్యాక వర్గాల కోసం జాతీయ మైనారిటీ కమిషన్ చట్టం – 1992 ను రూపొందించింది. ఈ చట్టంలోని సెక్షన్ 2(సి) కింద భారత దేశంలో 6 మతాలను మైనారిటీలుగా గుర్తించారు.... ముస్లింలు, సిక్కులు, క్రైస్తవులు, బౌద్ధులు, జొరాస్ట్రియన్లు (పార్సీలు), అలాగే జైనులు (2014 జనవరి 17న కేంద్ర

తయారీ రంగంపై దృష్టి పెట్టాలి

న్యూఢిల్లీ : జర్మనీలో కాంగ్రెస్ పార్టీ అగ్రనేత రాహుల్ గాంధీ పర్యటన బిజీబిజీగా సాగుతోంది. ఈ పర్యటనలో భాగంగా మ్యూనిచ్‌లోని బీఎండబ్ల్యూ ప్లాంట్‌ను రాహుల్ గాంధీ సందర్శించారు. అందులోని తాజా మోడల్ కార్లు, ఎలక్ట్రిక్ బైక్‌లు.. ఎం సీరిస్, బీఎండబ్ల్యూ ఐఎస్3, రూల్స్ రాయిస్ తదితర వాహనాలను ఆయన పరిశీలించారు. అనంతరం రాహుల్ గాంధీ మాట్లాడుతూ.. తయారీ రంగంపై దృష్టి పెట్టాలంటూ కేంద్ర ప్రభుత్వానికి సూచించారు. దేశంలో చిరు వ్యాపారులను పట్టించుకోవడం లేదంటూ కేంద్ర వైఖరిని తప్పుపట్టారు.

ఈ సందర్భంగా తన ఇన్‌స్టాగ్రామ్ వేదికగా ఒక వీడియోను పోస్ట్ చేసి ఆయన.. కొన్ని కీలక వ్యాఖ్యలు చేశారు. టీవీఎస్ 450 సీసీ మోటర్ సైకిల్‌ను బీఎండబ్ల్యూ భాగస్వామ్యంతో అభివృద్ధి చేస్తున్నారని తెలిపారు. ఇది భారతీయ ఇంజినీరింగ్ పనితనానికి గర్వకారణంగా ఉందన్నారు. తయారీ రంగం.. బలమైన ఆర్థికాభివృద్ధికి వెన్నుముక వంటిందని అభివర్ణించారు. కానీ విచారం ఏమింటే.. భారత్‌లో మాత్రం ఈ తయారీ రంగం అనేది తగ్గిపోతుందంటూ ఆవేదన వ్యక్తం చేశారు. అభివృద్ధిని వేగవంతం చేయాలంటే.. మనం మరిన్ని

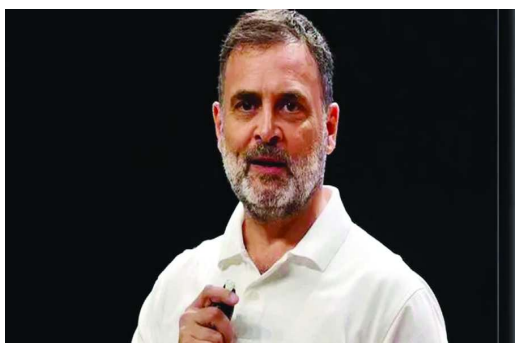

ఉత్పత్తి చేయాల్సి ఉందన్నారు. పార్లమెంట్ శీతకాల సమావేశాలు జరుగుతున్నాయి. డిసెంబర్ 15 నుంచి 20వ వరకు జర్మనీ రాజధాని బెర్లిన్ వేదికగా ఇండియన్ ఓవర్సీస్ కాంగ్రెస్ జరుగుతుంది. ఇందులో పాల్గొనేందుకు లోక్ సభలో ప్రతిపక్ష నేత రాహుల్ గాంధీ జర్మనీ వెళ్లారు. రాహుల్ చేస్తున్న ఈ పర్యటనపై బీజేపీ వ్యంగ్యంగా స్పందించింది. ఒక వైపు పార్లమెంట్ శీతకాల సమావేశాలు జరుగుతుండగా.. ఆయన విదేశాలకు వెళ్లడం ఏమిటని ప్రశ్నించింది. దేనికి ప్రాధాన్యత ఇవ్వల్లో రాహుల్‌కు తెలియదని ఆ పార్టీ అభిప్రాయపడింది. అంతేకాదు.. లీడర్ ఆఫ్ పర్యటన్ (%ూ్రా%), లీడర్ ఆఫ్ పార్టీయింగ్ అని వ్యాఖ్యానించింది. బిహార్ అసెంబ్లీ ఎన్నికల వేళ.. ఆయన పర్యటనపై బీజేపీ ఈ సందర్భంగా విమర్శలు గుప్పించింది. బీజేపీ విమర్శలపై రాహుల్ సోదరి ప్రియాంకా గాంధీ కాస్తా ఘాటుగా స్పందించారు. అయితే 2005లో అప్పటి యూపీయే ప్రభుత్వం.. జాతీయ ఉపాధి హామీ పథకం ప్రవేశ పెట్టింది. దీనికి జాతిపిత మహాత్మా గాంధీ పేరు పెట్టింది. తాజాగా కేంద్రంలోని ఎన్డీయే ప్రభుత్వం ఈ పేరును మార్చేసింది. దీనిపై కాంగ్రెస్ పార్టీ ఆగ్రహం వ్యక్తం చేసింది. దేశ చరిత్ర నుంచి గాంధీ, నెహ్రూల పాత్ర చెరిపిసే కుట్ర జరుగుతుందంటూ కాంగ్రెస్ పార్టీ మండిపడింది. ఈ నేపథ్యంలో దేశవ్యాప్తంగా ఆందోళనకు ఆ పార్టీ పిలుపునిచ్చింది. ఇక పార్లమెంట్ శీతకాల సమావేశాలు డిసెంబర్ 19వ తేదీతో ముగియనున్నాయి. ఈ సమావేశాల చివరి మూడు రోజులు సభ్యులంతా సభకు హాజరు కావాలంటూ ఇప్పటికే ఆ పార్టీ విప్ జారీ చేసింది. మరి ఆ జాబితాలో పార్టీ అగ్రనేత రాహుల్ గాంధీ పేరు లేక పోవడం గమనార్హం.

ఇథియోపియాలో 'వందేమాతరం'

ప్రధాని నరేంద్ర మోదీ తన విదేశీ పర్యటనలో భాగంగా ఇథియోపియాలో పర్యటిస్తున్నారు. జోర్డాన్ పర్యటన ముగించుకుని ఇథియోపియా చేరుకున్న ఆయనకు అక్కడ అరుదైన, మర్చిపోలేని స్వాగతం లభించింది. 15 ఏళ్ల తర్వాత ఆ దేశంలో పర్యటిస్తున్న భారత ప్రధానికి గౌరవ సూచకంగా ఇథియోపియా గాయకులు భారత జాతీయ గీతం 'వందేమాతరం' ఆలపించారు. ఈ అద్భుత ప్రదర్శనకు సంబంధించిన వీడియో ప్రస్తుతం సోషల్ మీడియాలో వైరల్‌గా మారింది. ఇథియోపియా ప్రధాని అబీ అహ్మద్.. ప్రధాని మోదీ గౌరవార్థం ప్రత్యేక విందును ఏర్పాటు చేశారు. ఈ కార్యక్రమం సందర్భంగా స్థానిక గాయకులు 'వందేమాతరం' గీతాన్ని ఎంతో శ్రావ్యంగా ఆలపించి అందరినీ ఆకట్టుకున్నారు. తమ దేశానికి వచ్చిన భారత ప్రధానికి ఈ విధంగా స్వాగతం పలికారు. ఈ పరిణామంతో పులకించిపోయిన ప్రధాని మోదీ.. గాయకుల ప్రదర్శనను చప్పట్లతో అభినందించారు.

భారతదేశానికి స్ఫూర్తినిచ్చిన వందేమాతరం గీతం 150 వసంతాలు పూర్తి చేసుకున్న తరుణంలో విదేశీ గడ్డపై ఈ గీతాన్ని ఆలపించడం మరింత ప్రత్యేకతను సంతరించుకుంది.

ఈ అరుదైన ఘట్టం ఇరు దేశాల మధ్య సాంస్కృతిక బంధానికి నిదర్శనంగా నిలిచింది.

ప్రధాని మోదీకి ఇథియోపియా అత్యున్నత పురస్కారం

ఇథియోపియాలో పర్యటిస్తున్న భారత ప్రధానమంత్రి నరేంద్రమోదీకి అపూర్వ గౌరవం దక్కింది. అక్కడి ప్రభుత్వం ఆయనకు దేశ అత్యున్నత పురస్కారం 'గ్రేట్ ఆనర్ నిషాన్ ఆఫ్ ఇథియోపియా' తో సత్కరించింది. అడీస్ ఇంటర్నేషనల్ కన్వెన్షన్ సెంటర్లో జరిగిన ఒక కార్యక్రమంలో ఇథియోపియా ప్రధాని డాక్టర్ అబి అహ్మద్ అలీ.. ప్రధాని మోదీని అవార్డుతో సత్కరించారు. ప్రధాని మోదీ జోర్డాన్ పర్యటనను ముగించుకొని మంగళవారం ఇథియోపియా రాజధాని అడీస్ అబాబాకు చేరుకున్నారు. విమానాశ్రయంలో ఆయనకు ఇథియోపియా ప్రధాని డాక్టర్ అబి అహ్మద్ అలీ సాదర స్వాగతం పలికారు. ఈ సందర్భంగా ఇరువురు నేతలు పరస్పర ప్రయోజనకరమైన విస్తృతస్థాయి ద్వైపాక్షిక చర్చల్లో పాల్గొన్నారు. అంతకుముందు జోర్డాన్ రాజధాని అమ్మాన్‌లో జరిగిన ఒక కార్యక్రమంలో మోదీ మాట్లాడారు.

వచ్చే ఐదేళ్లలో భారత్–జోర్డాన్ ద్వైపాక్షిక వాణిజ్య బంధం విలువ రెట్టింపై 500 కోట్ల డాలర్ల స్థాయికి చేరుకుంటుందని ఆశాభావం ప్రధాని మోదీ వ్యక్తంచేశారు. భారత ఆర్థిక పురోగతిలో పాలుపంచుకొని లబ్ధి పొందాల్సిందిగా జోర్డాన్ వాణిజ్య సంస్థలకు ఆయన ఆహ్వానం పలికారు. జోర్డాన్ రాజు అబ్దుల్లా–2తో కలిసి ద్వైపాక్షిక వాణిజ్య వేదికపై ప్రసంగించారు. యువరాజు హుసేన్‌తోపాటు జోర్డాన్ వాణిజ్య, పరిశ్రమల శాఖల మంత్రులు ఈ సమావేశంలో పాల్గొన్నారు.

వాయు కాలుష్యం ఆరోగ్యంపై ప్రభావం

దేశ రాజధాని నగరం న్యూఢిల్లీలో వాయుకాలుష్యం భూతం వేయి కాళ్లతో విస్తరిస్తోంది. రోజురోజుకూ పెనుభూతంలా మారుతున్న కాలుష్యం కారణంగా వాయు నాణ్యత రికార్డ్ స్థాయిల్లో క్షీణిస్తోంది. డబ్ల్యూహెచ్వో నివేదిక కంటే 18 రెట్లు ఎక్కువగా ఢిల్లీలోని సూక్ష్మ కణిక పదార్థం 2.5 గా ఉందని అంచనా. ఫలితంగా ఢిల్లీలో రోగాలతో ఆస్పత్రుల్లో చేరుతున్నవారి సంఖ్య గణనీయంగా పెరుగుతోంది. ముసురుకుంటున్న కాలుష్య మేఘాల కారణంగా అనే రోడ్డు ప్రమాదాలు, ప్రాణాలు కోల్పోయిన ఘటనలు కూడా నమోదవుతున్నాయి. తీవ్రమైన దగ్గు, ఊపిరాడకపోవడం, ఊపిరితిత్తుల పనితీరు బలహీనం కావడం ఇలాంటి సమస్యలతో పాటు,అకాల మరణాలకు దారితీస్తుంది. ఢిల్లీ కాలుష్యంతో లంగ్ క్యాన్సర్ ముప్పు ఉందని శాస్త్రీయ పరిశోధనలలో వెల్లడైంది. పీఎం 2.5, నైట్రోజన్ డయాక్సైడ్ నేరుగా ఊపిరితిత్తుల్లోకి చేరడంతో అనేక అనారోగ్య సమస్యలు తలెత్తుతున్నాయి. పీఎం 2.5 పెరుగుదలతో లంగ్ క్యాన్సర్ ముప్పు 14శాతం పెరుగుతుందని డబ్ల్యుహెచ్‌వో నివేదిక ద్వారా తెలుస్తోంది. ఎక్కువసేపు బయట పని ప్రదేశంలో ఉంటున్న యువతీ యువకులపై ఇది మరింత తీవ్ర ప్రభావం చూపుతోంది.

వాయు కాలుష్యం ఆరోగ్యం పై ప్రభావం

వాయు కాలుష్యానికి స్వల్ప మరియు దీర్ఘకాలికంగా గురికావడం వల్ల స్ట్రోక్, క్రానిక్ అబ్ట్రక్టివ్ పల్మనరీ డిసీజ్, ట్రాకియా, బ్రోంకస్ ,ఊపిరితిత్తుల క్యాన్సర్‌లు, తీవ్ర ఆస్తమా ,దిగువ శ్వాసకోశ ఇన్‌ఫెక్షన్లు లాంటి పలు వ్యాదులు వస్తాయి. వాయు కాలుష్యానికి గురికావడంవల్ల టైప్ 2 డయాబెటిస్, ఊబకాయం, దైహిక వాపు, అల్జీమర్స్ వ్యాధి , చిత్తవైకల్యానికి దారి తీయవచ్చని ప్రపంచ ఆరోగ్య సంస్థ (చిఊ) తేల్చింది. ఇంటర్నేషనల్ ఏజెన్సీ ఫర్ రీసెర్చ్ ఆన్ క్యాన్సర్ వాయు కాలుష్యాన్ని, ముఖ్యంగా ఖఓ2.5ని క్యాన్సర్‌కు ప్రధాన

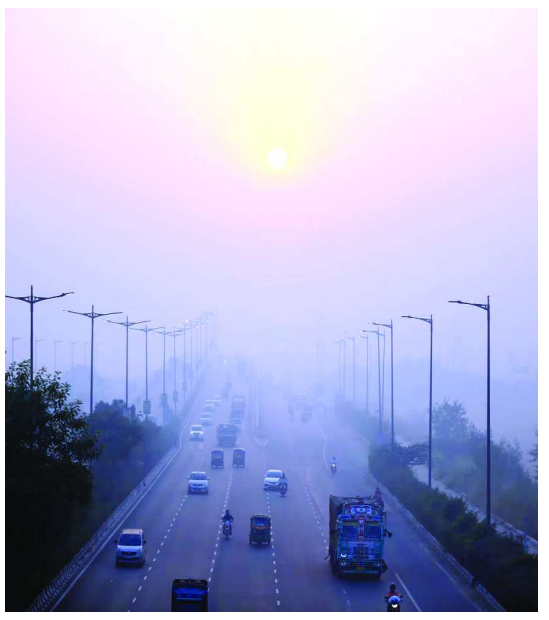

కారణంగా వర్గీకరించింది. దీర్ఘకాలికంగా ఈ కాలుష్యం బారిన పడితే శరీరంలోని ప్రతి అవయవాన్ని ప్రభావితం చేస్తుందని, ఇది ఇప్పటికే ఉన్న అనారోగ్య పరిస్థితులనుమరింత తీవ్రతరం చేస్తుందని మరొక ప్రపంచ సమీక్ష కనుగొంది.

ముఖ్యంగా రోగనిరోధక వ్యవస్థ అభివృద్ధి చెందుతున్న దశలో ఉన్న పిల్లలు,కౌమారదశలో ఉన్న వారిపై మరింత హానికరమైన ప్రభావం ఉటుంది. వాయు కాలుష్యం బాల్యంలో ఆరోగ్యాన్ని దెబ్బతీస్తుంది. జీవితంలో తరువాతి కాలంలో వ్యాధుల ప్రమాదాన్ని పెంచుతుంది.

ఇఇం లెక్కలు

యూరోపియన్ ఎన్విరాన్‌మెంట్ ఏజెన్సీ తాజా అంచనాల ప్రకారం సూక్ష్మ కణ పదార్థం ఆరోగ్యానికి గణనీయ మైన ప్రభావాలను కలిగిస్తూనే ఉంది. 2021లో, ప్రపంచ ఆరోగ్య సంస్థ వాయు కాలుష్యం మానవ ఆరోగ్యాన్ని ఎలా దెబ్బతీస్తుందో చూపించే తాజా శాస్త్రీయ ఆధారాలను క్రమబద్ధంగా సమీక్షించిన తర్వాత కొత్త గాలి నాణ్యత మార్గదర్శకాలను ప్రచురించింది. దీని ప్రకారం 2050 నాటికి గాలి, నీరు మరియు నేల కాలుష్యాన్ని ఆరోగ్యానికి మరియు సహజ పర్యావరణ వ్యవస్థలకు హానికరం కాని స్థాయికి తగ్గించడానికి ఒక దార్శనికతను నిర్దేశించింది. దీంతోపాటు జీరో పొల్యూషన్ యాక్షన్ ప్లాన్ 2030కి లక్ష్యాలను నిర్దేశించింది.

2005తో పోలిస్తే వాయు కాలుష్యం (అకాల మరణాలు) ఆరోగ్య ప్రభావాలను 55శాతం కంటే ఎక్కువ తగ్గించడం.

2005తో పోలిస్తే జీవవైవిధ్యానికి ముప్పుగా మారుతున్న ఈయూ పర్యావరణ వ్యవస్థల వాటాను 25శాతం తగ్గించడం. యూరోపియన్ ఎన్విరాన్‌మెంట్ ఏజెన్సీ అంచనా ప్రకారం 2023లో, పట్టణ జనాభాలో 94.4శాతం మంది ప్రపంచ ఆరోగ్య సంస్థ నిర్దేశించిన ఆరోగ్య ఆధారిత మార్గదర్శక స్థాయి కంటే ఎక్కువ సూక్ష్మ కణాల సాంద్రతలకు గురయ్యారు. 27 ఇఉ సభ్య దేశాలలో 182,000 అకాల మరణాలు సంభవించాయి.

ముప్పు గుప్పిట్లో హైదరాబాద్

మరోవైపు ఢిల్లీ నగరం మాత్రమే కాదు హైదరాబాద్‌లో కూడా కాలుష్యం తీవ్రంగానే ఉందని నిపుణులు హెచ్చరిస్తున్నారు. హైదరాబాద్‌లో వాయుకాలుష్యంతో పాటు, నీటి కాలుష్యం, శబ్ద, ఆహార కాలుష్యం ఇలా పలు రకాలతో కూడిన కాలుష్య భూతం నగరవాసుల పాలిట ప్రమాదకరంగా పరిణమించి ప్రమాద ఘంటికలను మోగిస్తోందని, అప్రమత్తంగా ఉండాల ని పర్యావరణ వేత్తలు, కార్యకర్తలు ఆందోళన వ్యక్తం చేస్తున్నారు.

రైల్వే ప్రయాణికులకు గుడ్‌న్యూస్.. ఇక 10 గంటల ముందే చార్ట్ ప్రిపరేషన్

భారతీయ రైల్వే శాఖ కీలక నిర్ణయం తీసుకుంది. రైలు బయల్దేరడానికి 10 గంటల ముందే రిజర్వేషన్ చార్ట్ ప్రిపేర్ చేయాలని నిర్ణయించింది. దీనికి సంబంధించిన చార్ట్ ప్రిపరేషన్ షెడ్యూల్‌ను రైల్వేబోర్డు అప్‌డేట్ చేసింది. ప్రస్తుతం రైలు బయల్దేరడానికి నాలుగు గంటల ముందుగా రిజర్వేషన్ చార్ట్ ప్రిపేర్ చేస్తున్నారు. ఆఖరి నిమిషంలో చార్ట్ ప్రిపేర్ కావడం వల్ల టికెట్ కన్ఫార్మ్ కాని ప్రయాణికులు సుదూర ప్రాంతాలకు వెళ్లేందుకు ఇబ్బందులు పడాల్సి వస్తుంది. కాబట్టి 10 గంటల ముందే చార్ట్ ప్రిపేర్ చేయడం వల్ల ప్రయాణికులు.. ప్రత్యామ్నాయ ఏర్పాట్లు చేసుకోవడానికి వీలవుతుందని రైల్వే శాఖ భావించింది. ఈ నేపథ్యంలోనే 10 గంటల ముందే చార్ట్ ప్రిపేర్ చేయాలని నిర్ణయించింది. ఈ కొత్త టైమింగ్స్ ప్రకారం ఉదయం 5 గంటల నుంచి మధ్యాహ్నం 2 గంటల వరకు బయల్దేరే రైళ్లకు తొలి చార్ట్‌ను ముందు రోజు రాత్రి 8 గంటలకల్లా రూపొందించాల్సి ఉంటుంది. మధ్యాహ్నం 2.01 గంటల నుంచి రాత్రి 11.59 గంటల వరకు, అర్ధరాత్రి 12 గంటల నుంచి ఉదయం 5 గంటల వరకు బయల్దేరే రైళ్ల తొలి చార్టును కనీసం 10 గంటల ముందు రూపొందించనున్నారు. కొత్త షెడ్యూల్ ప్రకారం చార్టుల తయారీకి సత్వరమే చర్యలు తీసుకోవాలని అన్ని జోనల్ కార్యాలయాలకు లేఖ రాసింది.

16 మంది మావోల అరెస్ట్

ఆదిలాబాద్ జిల్లాలోని సిర్పూర్‌లో 16 మంది మావోయిస్టులను అరెస్ట్ చేయడంపై మావోయిస్టు పార్టీ తెలంగాణ రాష్ట్ర కమిటీ తీవ్రంగా స్పందించింది. ఈ అరెస్టులను ఖండిస్తూ కమిటీ అధికార ప్రతినిధి జగన్ పేరుతో ఓ లేఖను విడుదల చేసింది. కకర్ బుడ్డి, బాబ్జీ పేట్ గ్రామాల సమీపంలో నిరాయుధంగా ఉన్న తమ వారిని అరెస్ట్ చేశారని లేఖలో ఆరోపించింది. ఈ చర్య తెలంగాణలో కొనసాగుతున్న ప్రజాస్వామ్య వాతావరణానికి ఎదురుదెబ్బ అని పేర్కొంది. రాష్ట్రంలోని కాంగ్రెస్ ప్రభుత్వం.. ఫాసిస్టు బీజేపీ రూపొందించిన 'కగార్' యుద్ధానికి మద్దతు ఇవ్వొద్దని ఈ లేఖ ద్వారా మావోయిస్టు పార్టీ విజ్ఞప్తి చేసింది. కేంద్రంలోని బీజేపీ ప్రభుత్వం 'మావోయిస్టు ముక్త్', 'ప్రతిపక్ష ముక్త్' లక్ష్యాలతో ఈ యుద్ధాన్ని అమలు చేస్తోందని విమర్శించింది. 'ఏక్ భారత్, శ్రేష్ఠ భారత్, ఏక్ చునావ్, ఏక్ పార్టీ' వంటి నినాదాలతో దేశంలోని ఇతర పార్టీలను నిర్వీర్యం చేసే కుట్ర జరుగుతోందని ఆరోపించింది. ఎన్నికల కమిషన్, కోర్టులు, సీబీఐ, ఎన్ఐఏ వంటి రాజ్యాంగ సంస్థలను కేంద్రం తన ఆధీనంలో పెట్టుకుని పార్లమెంటరీ ప్రజాస్వామ్యాన్ని ఖూనీ చేస్తోందని, దీనికి బీహార్ ఎన్నికలే తాజా ఉదాహరణ అని లేఖలో పేర్కొంది. బీజేపీ విధానాలు కేవలం కార్పొరేట్లకు మాత్రమే మేలు చేస్తున్నాయని విమర్శించింది. తెలంగాణలో ప్రశాంత వాతావరణం కొనసాగేలా చూసేందుకు ప్రతిపక్ష పార్టీలు, ప్రజా సంఘాలు ఆందోళనలు చేపట్టాలని మావోయిస్టు పార్టీ పిలుపునిచ్చింది.

ఈశాన్య రాష్ట్రాలపై రెచ్చగొట్టే వ్యాఖ్యలు

ఈశాన్య రాష్ట్రాలపై బంగ్లాదేశ్ నేషనల్ సిటిజన్ పార్టీ (ఎన్సీపీ) నాయకుడు హస్నాత్ అబ్దుల్లా ఇటీవల రెచ్చగొట్టే వ్యాఖ్యలు చేయడంపై భారత్ చర్యలకు ఉపక్రమించింది. బంగ్లాను అస్థిరపరిస్తే.. సెవన్ సిస్టర్స్ (7 ఈశాన్య రాష్ట్రాలు)ను ముక్కలు చేస్తామని బహిరంగంగా హెచ్చరించారు హస్నాత్ అబ్దుల్లా. ఈ విషయమై ఆ దేశ హైకమిషనర్ మహ్మద్ రియాజ్ హమీదుల్లాకు సమన్లు జారీ చేసింది. బంగ్లాదేశ్‌లోని భారత దౌత్య కార్యాలయానికి బెదిరింపులు వచ్చిన నేపథ్యంలో ఈ చర్యలకు ఉపక్రమించింది ఇండియా. ఈ మేరకు భారత విదేశాంగ శాఖ ఓ ప్రకటనలో తెలిపింది. బంగ్లాదేశ్‌లో భద్రతా పరిస్థితులు క్షీణించడంపై హమీదుల్లా ముందు ఆందోళన వ్యక్తం చేసింది భారత విదేశాంగ శాఖ. ఢాకాలోని ఇండియన్ ఎంబస్సీపై బంగ్లాదేశీయులు బెదిరింపులకు పాల్పడటాన్ని ప్రధానంగా ప్రస్తావించింది. బంగ్లాలో ఇటీవల జరిగిన సంఘటనలకు సంబంధించి ఇండియాపై తప్పుడు కథనాలను పూర్తిగా తిరస్కరిస్తున్నట్టు స్పష్టం చేసింది. ఈ ఘటనలకు సంబంధించి తాత్కాలిక ప్రభుత్వం సమగ్ర దర్యాప్తు నిర్వహించకపోవడం లేదా సరైన ఆధారాలను పంచుకోకపోవడం దురదృష్టకరమని భావిస్తూ అసంతృప్తి వ్యక్తం చేసింది. భారత్.. బంగ్లాదేశ్‌తో సన్నిహిత, స్నేహపూర్వక సంబంధాలను కలిగి ఉందని ఈ సందర్భంగా పునరుద్ఘాటించింది. ఆ దేశంతో శాంతి, స్థిరత్వాన్ని కోరుకుంటు న్నామని.. శాంతియుత వాతావరణంలో స్వేచ్ఛగా, న్యాయబద్ధంగా ఎన్నికలు నిర్వహించాలని పిలుపునిచ్చినట్టు గుర్తు చేసింది. తాత్కాలిక ప్రభుత్వం తన దౌత్య బాధ్యతలకనుగుణంగా బంగ్లాలోని భారత మిషన్లు, పోస్టుల భద్రతను నిర్ధారించాలని ఆశిస్తున్నట్టు స్పష్టం చేసింది ఇండియా. కాగా.. గతేడాది విద్యార్థుల ఆందోళన తర్వాత బంగ్లాదేశ్ ప్రధానిగా ఉన్న షేక్ హసీనా రాజీనామా చేశారు. నాటి నుంచి భారత్– బంగ్లా సంబంధాలు పూర్తిగా దెబ్బతిన్నాయి. భారత్‌కు వ్యతిరేకంగా అక్కడి నాయకులు పలు వివాదాస్పద వ్యాఖ్యలు చేస్తున్నారు. అయితే.. వీటిని ఎప్పటికప్పుడు ఖండిస్తూనే ఉంది భారత్.

బీజేపీ నేతలు మిస్సింగ్.. డ్రగ్స్ రవాణా కేసులో పోలీసులు అరెస్ట్

కోల్‌కతా: ఇద్దరు బీజేపీ నేతలు అదృశ్యమయ్యారు. దీంతో వారి కుటుంబాలు ఆందోళన చెందాయి. అయితే మాదకద్రవ్యాల అక్రమ రవాణా చేయడంతో ఆ ఇద్దరు బీజేపీ నేతలను అరెస్ట్ చేసినట్లు పోలీసులు వెల్లడించారు. పశ్చిమ బెంగాల్‌లోని కూచ్ బెహార్ జిల్లాలో ఈ సంఘటన జరిగింది. దిన్‌హటకు చెందిన బీజేపీ మండల అధ్యక్షుడు కృష్ణ బర్మాన్, మరో నేత అశుతోష్ రే మంగళవారం అదృశ్యమయ్యారు. పాత రాజకీయ కేసులో విచారణ కోసం కోర్టుకు హాజరైన తర్వాత కనిపించలేదని కృష్ణ బర్మాన్ కుటుంబం తెలిపింది. పోలీసులు వారిని అక్రమంగా నిర్బంధించినట్లు ఆరోపించింది. దీంతో ఇది రాజకీయ వివాదానికి దారి తీసింది. కాగా, ఇద్దరు బీజేపీ నేతల మిస్సింగ్‌పై పోలీసులు బుధవారం క్లారిటీ ఇచ్చారు. మాదకద్రవ్యాల అక్రమ రవాణాకు సంబంధించి కృష్ణ బర్మాన్, అశుతోష్ రేను అరెస్టు చేసినట్లు తెలిపారు. బంగ్లాదేశ్ సరిహద్దు వైపు స్కూటర్‌పై వెళుతుండగా సీతాయ్‌లోని సాగర్‌దిఘి పంతెన ప్రాంతంలో తనిఖీ చేసినట్లు చెప్పారు. వారి వద్ద లభించిన 55 గ్రాముల యాబా మాత్రలను స్వాధీనం చేసుకున్నట్లు వివరించారు. మరోవైపు బుధవారం ఉదయం కూచ్ బెహార్‌లోని ఎన్డీపీఎస్ కోర్టులో ఇద్దరు నిందితులను హాజరుపరిచినట్లు పోలీస్ అధికారి వెల్లడించారు. అయితే తమ పార్టీ నేతలను తప్పుడు కేసులో పోలీసులు ఇరికించారని బీజేపీ ఆరోపించింది.

గీతంపై సర్కారు కోర్టు తలంటు

హైదరాబాద్ : హైదరాబాద్‌లోని గీతం డీమ్డ్ యూనివర్సిటీ 2008 నుండి అంటే గత 17 ఏళ్లుగా సుమారు రూ. 118 కోట్ల కరెంట్ బిల్లు బకాయి పడటంపై హైకోర్టు తీవ్ర ఆగ్రహం వ్యక్తం చేసింది. విద్యుత్ శాఖ ఇచ్చిన నోటీసులను సవాల్ చేస్తూ వర్సిటీ దాఖలు చేసిన పిటిషన్‌పై విచారణ చేపట్టిన జస్టిస్ నగేశ్ భీమపాక, అధికారుల తీరును తప్పుపట్టారు. సామాన్యులు వెయ్యి రూపాయలు కట్టకపోతే కనెక్షన్ కట్ చేసే అధికారులు, వర్సిటీకి ఇన్ని ఏళ్లుగా ఎందుకు వెసులుబాటు ఇచ్చారని ప్రశ్నించారు. ఈ భారీ బకాయిలపై పూర్తి వివరాలతో సూపరింటెండింగ్ ఇంజనీర్ వ్యక్తిగతంగా హాజరై వివరణ ఇవ్వాలని న్యాయస్థానం ఆదేశించింది. హైదరాబాద్‌లోని ప్రముఖ విద్యాసంస్థ గీతం డీమ్డ్ యూనివర్సిటీ విద్యుత్ బిల్లుల చెల్లింపు విషయంలో తీవ్ర వివాదంలో చిక్కుకుంది. గత 17 ఏళ్లుగా అంటే 2008 నుండి ఈ విద్యాసంస్థ ఒక్క రూపాయి కూడా విద్యుత్ బిల్లు చెల్లించలేదని వెల్లడి కావడంతో రాష్ట్ర అత్యున్నత న్యాయస్థానం విస్మయం వ్యక్తం చేసింది. సుమారు రూ. 118 కోట్ల విద్యుత్ బకాయిలు పేరుకుపోవడమే కాకుండా.. అధికారులు దీనిపై మెతక వైఖరి ప్రదర్శించడంపై హైకోర్టు తీవ్రంగా మండిపడింది. ఈ కేసును విచారించిన జస్టిస్ నగేశ్ భీమపాక విద్యుత్ శాఖ అధికారులపై ఆగ్రహం వ్యక్తం చేశారు. విచారణ సందర్భంగా కోర్టు చేసిన వ్యాఖ్యలు చర్చనీయాంశంగా మారాయి. సామాన్య పౌరులు కేవలం వెయ్యి రూపాయల బిల్లు చెల్లించకపోయినా.. కనికరం లేకుండా విద్యుత్ కనెక్షన్ కట్ చేస్తున్న అధికారులు.. ఇన్ని కోట్లు బకాయి ఉన్న వర్సిటీపై ఎందుకు చర్యలు తీసుకోలేదని ప్రశ్నించారు. గీతం యూనివర్సిటీకి అదనంగా ఏమైనా ప్రత్యేక వెసులుబాటు ఉందా? లేక రాజకీయ ఒత్తిళ్లకు తలొగ్గి అధికారులు మిన్నకుండిపోయారా? అని నిలదీశారు. 2008 నుండి అంటే దాదాపు మూడు వేర్వేరు ప్రభుత్వాలు మారినా, ఈ బకాయిల వసూలు ప్రక్రియ జరగకపోవడంపై కోర్టు ఆశ్చర్యం వ్యక్తం చేసింది. నోటీసులను సవాల్ చేసిన గీతం వర్సిటీ. ఇటీవల టీజీఎస్పీడీసీఎల్ అధికారులు వర్సిటీకి రూ. 118 కోట్లు చెల్లించాలని నోటీసులు జారీ చేయడంతో.. ఆ నోటీసులను సవాల్ చేస్తూ గీతం యాజమాన్యం హైకోర్టును ఆశ్రయించింది. అయితే, సుదీర్ఘకాలంగా బిల్లులు చెల్లించకపోవడాన్ని సమర్థించుకోవడంపై కోర్టు అసహనం వ్యక్తం చేసింది. ఈ ఉదంతంపై పూర్తి వివరాలతో కూడిన అఫిడవిట్ దాఖలు చేయాలని, సూపరింటెండింగ్ ఇంజనీర్ వ్యక్తిగతంగా కోర్టుకు హాజరై వివరణ ఇవ్వాలని జస్టిస్ ఆదేశించారు. ఈ వ్యవహారంలో విద్యుత్ శాఖ అధికారుల పాత్రపై కూడా అనుమానాలు వ్యక్తమవుతున్నాయి. ఏటా ఆడిటింగ్ జరిగే క్రమంలో ఇన్ని కోట్ల బకాయిలు అధికారుల కంటపడకపోవడం వెనుక లోతైన లోపాలు ఉన్నట్లు తెలుస్తోంది. విద్యుత్ సంస్థలకు నష్టాలు వస్తున్నాయని ఛార్జీలు పెంచుతున్న తరుణంలో.. ఇలాంటి భారీ సంస్థల నుండి బకాయిలు వసూలు చేయడంలో వైఫల్యం చెందడంపై ప్రజల నుండి కూడా విమర్శలు వ్యక్తమవుతున్నాయి. హైకోర్టు జోక్యంతోనైనా ఈ భారీ బకాయిలు ప్రభుత్వ ఖజానాకు చేరుతాయో లేదో వేచి చూడాలి.

జనం బాటలో కనిపించని జనం

కరీంనగర్ : కల్వకుంట్ల కవిత.. తెలుగు రాష్ట్రాలకు పరిచయం అక్కరలేని పేరు. తెలంగాణ తొలి ముఖ్యమంత్రి కల్వకుంట్ల చంద్రశేఖర్‌రావు కూతురుగా, ఢిల్లీ లిక్కర్ స్కాం కేసు తర్వాత దేశమంతటికీ సుపరిచితం అయ్యారు. ఇటీవలే బీఆర్ఎస్ నుంచి సస్పెన్షన్‌కు గురాయ్యారు. పార్టీలో ఉంటూ సొంత పార్టీ నేతలపైనే అవినీతి ఆరోపణలు, విమర్శలు చేయడంతో కవితను పార్టీ నుంచి సస్పెండ్ చేయారు. ఇప్పుడు తెలంగాణ జాగృతి పేరుతో జనం బాట చేస్తున్నారు. కానీ ఇందులో జనం కనిపించడం లేదు. దీంతో కవిత మరోషర్మిల అవుతుంది అన్న అభిప్రాయం వ్యక్తమవుతోంది. ఈ తరుణంలో కవిత కీలక ప్రకటన చేశారు. బీఆర్ఎస్‌కు వీడ్కోలు చెప్పిన కెసిఆర్ కుమార్తె కల్వకుంట్ల కవిత 2029 సార్వత్రిక ఎన్నికల్లో పోటీ చేస్తామని ప్రకటించి ఊహాగానాలకు బలం చేకూర్చింది. ఎక్స్ వేదికగా నిర్వహించిన 'అస్క్ కవిత' సెషన్‌లో పార్టీ పేరు, లక్ష్యాలు, కాంగ్రెస్ ప్రభుత్వ వైఫల్యాల గురించి మాట్లాడారు. తెలంగాణ జాగృతి ఆధ్వర్యంలో కొత్త రాజకీయ ఉద్యమాన్ని రూపొందిస్తున్నామని తెలిపారు. 'పార్టీ పేరు ప్రజలు సూచించినట్టుగానే పెడతాం' అని కవిత స్పష్టం చేసింది. మహిళలు, యువతకు రాజకీయ అవకాశాలు కల్పించడం ప్రధాన లక్ష్యం. స్కిల్ డెవలప్‌మెంట్, ఉద్యోగ రక్షణలకు ఎక్కువ ప్రాధాన్యత ఇస్తామని హామీ. రేవంత్ రెడ్డి ప్రభుత్వాన్ని కవిత తీవ్రంగా విమర్శించారు. ఫీజు రీయింబర్స్‌మెంట్‌లో వైఫల్యంతో లక్షల మంది విద్యార్థులు చదవుకు దూరమవుతున్నారని పేర్కొన్నారు. రైతుల ఆత్మహత్యలు, ఫార్మాసిటీ భూముల్లో 'ఫ్యూచర్ సిటీ' డ్రామా, సింగరేణి నిర్లక్ష్యం, ఈస్ట్ జోన్ మౌలిక సదుపాయాల లోపాలను ప్రస్తావించారు. జాగృతి సభ్యత్వ కార్యక్రమం త్వరలో ప్రారంభిస్తామని ప్రకటించింది. ఫార్మాసిటీ రైతులకు మద్దతుగా త్వరలోనే పోరాటం చేస్తానని హెచ్చరించింది. సింగరేణి కార్మికుల సమస్యలపై హెచ్ఎంఎస్‌తో కలిసి పోరాడతామని స్పష్టం చేశారు. హైదరాబాద్ వెస్ట్‌కు ప్రాధాన్యత ఇచ్చి ఈస్ట్‌ను విస్మరించారని ఆరోపణ. ఈ విమర్శలు కాంగ్రెస్‌లో కొంపవైన ఆందోళన కలిగించాయి. నెటిజన్ల ప్రశ్నలకు సరదాగా అభిమాన హీరో ఎవరు అని అడిగారు. స్పందించిన కవిత మెగాస్టార్ చిరంజీవి అభిమాని అయినప్పటికీ, రామ్ చరణ్ వినయవంతుడు, సూపర్ డాన్సర్ అని ప్రశంసించింది. చిన్నతనంలో ఎర్రమంజిల్‌లో గడిపిన క్షణాలు అత్యంత ఆనందకరమైనవని గుర్తుచేసింది. కవిత ప్రకటన బీఆర్ఎస్‌లో కలవరం రేపింది. 2029 వరకు తెలంగాణ జాగృతి బలపడితే కాంగ్రెస్‌కు సవాల్‌గా మారనుంది. మహిళా?యువత ఫోకస్‌తో కొత్త ఓటు బ్యాంక్ ఏర్పాటవుతుందని విశ్లేషకులు అంచనా.

ఫిబ్రవరి తర్వాత మూసీ పనులు

కరీంనగర్ : తెలంగాణ ప్రభుత్వం అత్యంత ప్రతిష్ఠాత్మకంగా భావిస్తున్న మూసీ నది పునరుజ్జీవం తొలి దశ పనులు త్వరలోనే ప్రారంభం కానున్నాయి. వచ్చే ఏడాది ఉగాది నుంచి పనులను స్టార్ట్ చేయాలనే ఆలోచనలో ప్రభుత్వ ఉన్నట్టు వర్గాలు వెల్లడిస్తున్నాయి. తెలుగు సంవత్సరాది రోజున పనులకు శంకుస్థాపన చేసి, మొదటి దశను వీలైనంత త్వరగా పూర్తిచేయాలని ప్రభుత్వం లక్ష్యంగా పెట్టుకుంది. ఇందుకు అవసరమైన భూ సేకరణ, నిధుల సమీకరణ ప్రక్రియలు ఒకేసారి ముందుకు సాగుతున్నాయి. మూసీ పునరుజ్జీవానికి అవసరమైన కీలక నిధుల అంశంలో కూడా స్పష్టత వస్తోంది. ఈ ప్రాజెక్టుకు రుణం అందించేందుకు ఏషియన్ డెవలప్మెంట్ బ్యాంకు (ఏడీబీ) అంగీకారం తెలిపినట్లు అధికార వర్గాలు చెబుతున్నాయి. మిగతా ప్రక్రియలు పూర్తయిన వెంటనే పనులు ప్రారంభించేలా ప్రణాళికలు రూపొందిస్తున్నారు అధిరారులు. మూసీ అభివృద్ధిపై సీఎం రేవంత్ రెడ్డి ప్రత్యేక దృష్టి సారించినట్లు అధికారులు చెబుతున్నారు. ఈ ప్రాజెక్టుకు సంబంధించి అంతర్జాతీయంగా అమలులో ఉన్న నమూనాలను అధ్యయనం చేయడానికి రాష్ట్ర అధికారులను కొరియా, జపాన్ వంటి దేశాలకు పంపారు. భవిష్యత్ ప్రణాళికల్లో భాగంగా మూసీ పునరుజ్జీవాన్ని రాష్ట్ర అభివృద్ధి దృష్టికోణంలో కీలకంగా పరిగణిస్తున్నారు. హెచ్ఎండీఏ పరిధిలో మొత్తం 55 కిలోమీటర్ల మేర మూసీ అభివృద్ధి చేపట్టాలని నిర్ణయించగా, తొలి దశలో 9 కిలోమీటర్ల పరిధిలో పనులు చేపట్టనున్నారు. దీనికి సంబంధించిన డీపీఆర్‌ను ఈ నెలాఖరుకల్లా సిద్ధం చేయాలని లక్ష్యంగా పెట్టుకున్నారు. డీపీఆర్ పూర్తయ్యాక ఆయా పనులకు అవసరమైన వ్యయ అంచనాలను అధికారులు రూపొందించి ప్రభుత్వానికి పంపనున్నారు. తొలి దశలో లంగర్‌హౌస్‌లోని బాపూఘాట్ ప్రాంతంలో ప్రత్యేక పనులు చేపట్టనున్నారు. మహాత్మా గాంధీకి సంబంధించిన భారీ విగ్రహం, ఆయన బోధనలను తెలియజేసే మ్యూజియం, వివిధ మతాల ప్రార్థనా మందిరాలు, మూసీ వెంట రవాణా సౌకర్యాలు కల్పించే రహదారి నిర్మాణం వంటి అంశాలు ఈ దశలో ఉన్నాయి. ఇవన్నీ డీపీఆర్‌లో చేర్చనున్నారుఈ పనుల కోసం రక్షణ శాఖ పరిధిలోని దాదాపు 250 ఎకరాల భూమిని సేకరించాల్సి ఉంది. ఈ అంశంపై కేంద్ర ప్రభుత్వంతో చర్చలు కొనసాగుతున్నట్లు సమాచారం. అలాగే కొన్ని ప్రైవేటు భవనాలను స్వాధీనం చేసుకుని, ప్రభావితులకు పునరావాసం కల్పించే అంశాలనూ ప్రణాళికలో భాగం చేస్తున్నారు. ప్రభుత్వ ఆమోదం లభించిన తర్వాత రుణ సేకరణ ప్రక్రియను అధికారికంగా ప్రారంభించనున్నారు. తొలి దశ పనులకు సుమారు రూ. 4,100 కోట్ల వ్యయం అవుతుందని అంచనా వేస్తున్నారు. ఈ మొత్తాన్ని రుణంగా అందించేందుకు ఏడీబీ సిద్ధంగా ఉన్నట్లు సమాచారం. రాష్ట్ర ప్రభుత్వం ప్రతిపాదనలు పంపిన వెంటనే రుణ మంజూరు ప్రక్రియ పూర్తవుతుందని అధికారులు చెబుతున్నారు. ఫిబ్రవరి చివరి నాటికి రుణ ప్రక్రియ పూర్తయ్యే అవకాశం ఉండగా, ఆ తర్వాత టెండర్లను పిలిచే యోచనలో ఉన్నారు. అన్ని ప్రక్రియలు అనుకున్నట్లు సాగితే వచ్చే ఉగాది నాటికల్లా మూసీ పునరుజ్జీవం తొలి దశ పనులు ప్రారంభమవుతాయని అధికారులు అంచనా వేస్తున్నారు. ఈ పనులను రెండేళ్ల వ్యవధిలో పూర్తి చేయాలన్న లక్ష్యంతో ప్రభుత్వం ముందుకు సాగుతోంది.

పార్టీ మారినట్లు ఆధారాల్లేవు

-మొదటిపేజీ తరువాయి

దానం నాగేందర్, కాలె యాదయ్య, పోచారం శ్రీనివాస్ రెడ్డి, ఎం సంజయ్ కుమార్ లు తమ పార్టీ తరఫున గెలిచి కాంగ్రెస్ పార్టీలోకి మారారని, వారిపై అనర్హత వేటు వేయాలంటూ బీఆర్ఎస్ పార్టీ ఎమ్మెల్యేలు అసెంబ్లీ స్పీకర్‌కు కంప్లైంట్ ఇచ్చారు. ఈ విషయంలో స్పీకర్ ఆలస్యం చేస్తుండటంతో.. బీఆర్ఎస్ నేతలు సుప్రీంకోర్టును ఆశ్రయించారు. వీరి పిటిషన్లపై పలు దఫాలుగా విచారించిన సుప్రీం ధర్మాసనం.. డిసెంబర్ 18వ తేదీలోగా నిర్ణయం తీసుకోవాలని స్పీకర్‌కు సూచించింది. సుప్రీంకోర్టు సూచన మేరకు తెలంగాణ అసెంబ్లీ స్పీకర్ గడ్డం ప్రసాద్.. బుధవారం ఐదుగురు ఎమ్మె?ల్యేల కేసులో తీర్పును వెలువరించారు. ఎమ్మెల్యేలు అరికెపూడి గాంధీ, గూడెం మహిపాల్ రెడ్డి, తెల్లం వెంకట్రావు, బండ్ల కృష్ణ మోహన్ రెడ్డి, ప్రకాష్ గౌడ్‌కు సంబంధించిన పార్టీ మారినట్లు ఎలాంటి ఆధారాలు లేవని స్పీకర్ స్పష్టమైన తీర్పునిచ్చారు. పార్టీ ఫిరాయింపుపై బీఆర్ఎస్ ఎమ్మెల్యే వేసిన పిటిషన్లను స్పీకర్ కొట్టేశారు. ఇక, మిగిలిన వారిలో ముగ్గురు ఎమ్మెల్యేలకు సంబంధించిన కేసులో గురువారం నాడు తీర్పు వెలువరించనున్నారు స్పీకర్. మరో ఇద్దరు ఎమ్మెల్యేలు దానం నాగేందర్, కడియం శ్రీహరిలను ఇంకా విచారించాల్సి ఉంది. వీరికి స్పీకర్ నోటీసులు జారీ చేసినప్పటికీ.. ఎలాంటి రెస్పాన్స్ ఇవ్వలేదు. వీరి విషయంలో స్పీకర్ ఎలాంటి నిర్ణయం తీసుకుంటారనేది సస్పెన్స్‌గా మారింది

హైదరాబాద్‌కు చేరుకున్న రాష్ట్రపతి ద్రౌపది ముర్ము

-మొదటిపేజీ తరువాయి

బ్రహ్మకుమారీస్ శాంతిసరోవర్ సంస్థ నిర్వహిస్తున్న కార్యక్రమాలలో పాల్గొంటారు. 21న రాష్ట్రపతి నిలయంలో నిర్వహించే పౌరుల భేటీ, ఎట్ హోమ్‌లో పాల్గొంటారు. 22న సాయంత్రం ప్రత్యేక విమానంలో ఢిల్లీకి బయలుదేరుతారు.

24 గంటల్లో వారికి వివరాలు ఇవ్వండి

-మొదటిపేజీ తరువాయి

న్యాయవాదులు కోర్టు దృష్టికి తీసుకెళ్లారు. పునర్విభజనకి చెందిన మ్యాపులను సైతం పబ్లిక్ డొమైన్‌లో పెట్టలేదని వాదించారు. లంగర్‌హౌజ్‌తో పాటు శాలిబండ డివిజన్ పునర్విభజనపై జస్టిస్ విజయ్ సేన్ రెడ్డి విచారణ చేపట్టారు. హడావిడిగా డివిజన్ల పునర్విభజన చేశారని అందులో శాస్త్రీయత లోపించిందని పిటిషనర్ పేర్కొన్నారు. మేయర్, కార్పొరేటర్లకి డివిజన్ల పునర్విభజనపై కనీస సమాచారం లేదన్నారు. కొత్త డివిజన్లకు సంబంధించిన జనాభా వివరాలను జీహెచ్?ఎంసీ అధికారులు రహస్యంగా ఉంచుతున్నారని కోర్టు దృష్టికి తీసుకెళ్లారు. జీహెచ్ఎంసీ తరఫున వాదనలు వినిపించిన అడ్వకేట్ జనరల్ సుదర్శన్ రెడ్డి పాలనా సౌలభ్యం కోసమే పరిధి పెంచారని వాదించారు. జనాభా, మ్యాప్ వంటి విషయాలపై కార్పొరేటర్లకు సమాచారం ఇచ్చినట్లు అడ్వకేట్ జనరల్ పేర్కొన్నారు. పాలనాపరమైన ఇబ్బందులు దృష్టిలో ఉంచుకొని పబ్లిక్ డొమైన్‌లో పెట్టలేదన్నారు. ఆ సమయంలో జోక్యం చేసుకున్న న్యాయమూర్తి మ్యాప్?, జనాభా వివరాలను పిటిషనర్లకి ఇవ్వకపోతే ఎక్కడి నుంచి సమాచారం సేకరిస్తామని ఏజీని ప్రశ్నించారు. డివిజన్ల పునర్విభజనపై ఇప్పటికే 3వేలకు పైగా అభ్యంతరాలు వచ్చాయని అవన్నీ ఒకే తరహాలో ఉన్నాయని ఏజీ తెలిపారు. ఆ విషయంపై పిటిషనర్లు ఇప్పటికే ఫిర్యాదు చేశారని వాదించారు. ఇరువైపులా వాదనలు విన్న హైకోర్టు తీర్పును రిజర్వు చేసింది. జీహెచ్?ఎంసీ సర్వసభ్య సమావేశంలో విలీనంపై : జీహెచ్ఎంసీ డివిజన్ల పునర్విభజన శాస్త్రీయంగా జరపాలని మంగళవారం కాంగ్రెస్ కార్పొరేటర్లు విజ్ఞప్తి చేశారు. డివిజన్ల పునర్విభజనలో తమ అభిప్రాయాలను తీసుకోవాలని కోరిన కాంగ్రెస్ కార్పొరేటర్లు జీహెచ్ఎంసీ మేయర్ గద్వాల విజయలక్ష్మి, కమిషనర్ ఆర్వీ కర్ణన్‌తో కాంగ్రెస్ కార్పొరేటర్లు, ఎక్స్ అఫీషియో సభ్యులు సమావేశమయ్యారు. డివిజన్ల పురనర్విభజనలో తమ అభిప్రాయాలు తీసుకోవాలని కోరుతూ వినతి పత్రం అందజేశారు. జీహెచ్ఎంసీ డివిజన్ల సరిహద్దులపై మార్కింగ్ చేసి వినతిపత్రం ఇచ్చామన్న ఎమ్మెల్యేలు దానం నాగేందర్, అరికెపూడి గాంధీ ఏ ప్రాతిపదికన విలీనం చేశారో చెప్పాలని డిమాండ్ చేశారు.

కరీంనగర్‌లో అధికార ఎమ్మెల్యేలకు షాక్

కరీంనగర్ : ఎమ్మెల్యేలు రాజకీయంగా యాక్టివ్‌గానే ఉన్నప్పటికీ రెండు విడతల్లో జరిగిన ఎన్నికల్లో వాళ్ళ సొంత గ్రామాలలోనే ఓటమిని చవిచూశారు. అధికార పార్టీ ఎమ్మెల్యేలు బలపరిన అభ్యర్థులు.. బీఆర్ఎస్, ఇతర పార్టీల అభ్యర్థుల చేతితో ఓటమి పాలయ్యారు. దీంతో ఎమ్మెల్యేలు స్థానిక అభ్యర్థుల ఎంపికపై సరిగ్గా దృష్టి పెట్టలేదని.. ఇప్పటికైనా వైఫల్యం ఎక్కడ జరిగిందో తెలుసుకొని.. సరిదిద్దుకోవాల్సి అవసరం ఉందనే చర్చ జరుగుతుంది. ఇదే అంశంపై అటు అధిష్టానం కూడా సీరియస్ అయినట్టు తెలుస్తోంది. ఇక సొంత నియోజకవర్గంలోనే అభ్యర్థులను గెలిపించుకోలేకపోయిన వారి జాబితా చూసుకుంటే.. ఉమ్మడి పాలమూరు జిల్లా నారాయణపేట ఎమ్మెల్యే పర్ణికా రెడ్డి.. తన పక్క ఊరు దన్వాడలో కాంగ్రెస్ అభ్యర్థిని గెలిపించుకోలేక పోయింది. అక్కడ కాంగ్రెస్ అభ్యర్థిపై బిఆర్ఎస్ అభ్యర్థి విజయం సాధించారు. ఇక దేవరకద్ర ఎమ్మెల్యే జి.ఎం.ఆర్ సొంత ఊరు దమత్నాపూర్‌లోనూ ఇదే పరిస్థితి కనిపించింది. అక్కడ కూడా బిఆర్ఎస్ అభ్యర్థి 120 ఓట్లకు మెజార్టీతో కాంగ్రెస్‌పై గెలిచారు. అటు జడ్చర్ల ఎమ్మెల్యే అనిరుద్ రెడ్డి సొంత గ్రామం రంగారెడ్డిగూడలో సైతం కాంగ్రెస్ అభ్యర్థి ఓడిపోయారు. ఇక ఉమ్మడి కరీంనగర్ జిల్లాలో సైతం ఇదే రకమైన పరిస్థితి ఉంది. మానకొండూరు ఎమ్మెల్యే కవ్వంపల్లి సత్యనారాయణకి షాక్ ఇచ్చారు సొంతూరు ప్రజలు. ఎమ్మెల్యే సొంతూరు పచ్చునూరులో ఒక్క ఓటుతో తేడాతో కాంగ్రెస్‌పై బిఆర్ఎస్ మద్దతుదారు సర్పంచ్‌గా గెలిచారు. మహబూబాబాద్ ఎమ్మెల్యే మురళీ నాయక్ సొంతూరులో తన సోదరుడు ఓడిపోయాడు. అక్కడ బిఆర్ఎస్ మద్దతు పలికిన అభ్యర్థి గెలిచారు. ఇక భద్రాచలం ఎమ్మెల్యే తెల్లం వెంకట్రావు స్వగ్రామం దుమ్ముగూడెం మండలం బండిరేవులో సైతం కాంగ్రెస్ ఓడిపోయింది. అక్కడ బిఆర్ఎస్ బలపరిచిన అభ్యర్థి గెలిచారు. ఇలా చాలా ప్రాంతాల్లో తమ సొంత గ్రామ ప్రజలు ఇచ్చిన తీర్పు చూసి ఎమ్మెల్యేలు షాక్ అవుతున్నారు. ఇక మూడవ విడతలో అయినా ఇలాంటి పరిస్థితులు రాకుండా జాగ్రత్తలు తీసుకోవాలని ఎమ్మెల్యేలకు పీసీసీ ఆదేశాలు జారీ చేసినట్టు తెలుస్తోంది. మొత్తానికి అధికార కాంగ్రెస్ పార్టీ ఎమ్మెల్యేలు తమ సొంత గ్రామాల్లో సర్పంచ్ స్థానాలు ఓడిపోవడంతో ప్రజలు విలక్షణ తీర్పు ఇచ్చారని చర్చ జరుగుతోంది

ఆగని పైరసీ...

హైదరాబాద్ : ఐబొమ్మ రవిపై పోలీసులు 4 రకాల కేసులు నమోదు చేశారు. ఇప్పటికే అతన్ని రెండుసార్లు కస్టడీలోకి తీసుకొని ప్రశ్నించారు. అది ఏమాత్రం చాలలేదని చెబుతూ.. మళ్లీ కస్టడీ కోరారు. దాంతో కోర్టు.. 4 కేసుల్లోనూ కస్టడీకి అనుమతించింది. ఒక్కో కేసుకూ 3 రోజుల చొప్పున.. 12 రోజులు కస్టడీకి అనుమతించింది. అందువల్ల పోలీసులు గురువారం నుంచి మళ్లీ రవిని కస్టడీలోకి తీసుకొని ప్రశ్నించడం మొదలుపెడతారు. ఇదంతా ఓకే.. కానీ అసలు సమస్య సాల్వ్ అవ్వలేదు. రవి అరెస్టు తర్వాత పైరసీ ఎక్కడా ఆగలేదు. కొత్తగా రిలీజ్ అవుతున్న అన్ని సినిమాలూ ఎప్పట్లాగే పైరసీ అవుతున్నాయి. ఒక్క సినిమా కూడా పైరసీ అవ్వకుండా ఆగింది లేదు. మరి రవిని అరెస్టు చేసి పోలీసులు సాధించింది ఏంటి? అనే ప్రశ్న వస్తోంది. అసలు పైరసీ ఎందుకు ఆగట్లేదు అనేది మనం లోతుగా ఆలోచించాల్సిన విషయం. ఎందుకు అంటే.. రవి.. ఏ కొత్త సినిమానూ డైరెక్టుగా పైరసీ చెయ్యలేదు. అంటే.. థియేటర్‌కి వెళ్లి.. రహస్యంగా వీడియో రికార్డులు చెయ్యడం వంటివి రవి చెయ్యలేదు. అతను ఇతర పైరసీ సైట్ల నుంచి పైరసీ సినిమాల్ని తీసుకొని.. ఐబొమ్మ వెబ్‌సైట్‌లో అప్‌లోడ్ చేశాడు. అందువల్ల అసలు పైరసీ సైట్లు అలాగే ఉన్నాయి. వాటిని పోలీసులు బ్రేక్ చెయ్యలేకపోతున్నారు. రవి దొరకగానే.. అతనే పైరసీ కింగ్ అని చెప్పారు. కానీ.. అతను పైరసీ మాఫియాలో చిన్న పార్ట్ మాత్రమే. మనకు ఇంకో డౌట్ రావచ్చు. ఓటీటీలో సినిమాల్ని అతను పైరసీ చేసేవాడు కదా. ఇక ఇప్పుడు ఆ పైరసీ ఆగిపోయినట్లే కదా అని. అంత లేదు. ఆ పైరసీ కూడా ఆగలేదు. రవి ఏం చేసేవాడంటే.. ఆఖీఓ టెక్నాలజీని వాడేవాడు. దీని ద్వారా ఓటీటీ సినిమాలను ప్లే చేస్తూ.. స్క్రీన్ రికార్డ్ చేసేవాడు. అదే సమయంలో.. ఆడియో కూడా రికార్డ్ అయ్యేది. అలా రికార్డ్ అయిన సినిమాల్ని ఐబొమ్మ, బొప్పం వెబ్‌సైట్లలో అప్‌లోడ్ చేశాడు. రవి అరెస్టు అయిన తర్వాత కూడా ఓటీటీ సినిమాలు పైరసీ అవుతూనే ఉన్నాయి. చాలా మంది ఆఖీఓని వాడి.. పైరసీ చేస్తున్నారు. అంటే.. రవి అనే వ్యక్తి.. ఈ పైరసీ మాఫియాలో కింగ్ కాదు. అతని అరెస్టుతో పోలీసులు సాధించేది ఏమీ లేదని తేలిపోతోంది.

ఔషధాల గని లవంగం

లవంగాలు కేవలం సుగంధ ద్రవ్యాలు మాత్రమే కావు, ఆరోగ్యానికి మేలు చేసే ఔషధ గుణాల గని. రాత్రి పడుకునే ముందు లవంగాలు తీసుకోవడం వల్ల జీర్ణక్రియ మెరుగుపడుతుంది, రోగనిరోధక శక్తి పెరుగుతుంది. ప్రశాంతమైన నిద్రను ప్రోత్సహిస్తూ, జలుబు, దగ్గు, నోటి సమస్యల నుండి ఉపశమనం అందిస్తాయి. గుండె ఆరోగ్యానికి కూడా ఇవి తోడ్పడతాయి. అత్యంత ముఖ్యమైన సుగంధ ద్రవ్యాలలో ఒకటైన లవంగాల వల్ల కలిగే ఆరోగ్య ప్రయోజనాలను వైద్య నిపుణుల అభిప్రాయాల ఆధారంగా ఈ రోజు తెలుసుకుందాం. లవంగాలు ఆహారానికి రుచిని మాత్రమే కాకుండా, వాటిలోని ఔషధ గుణాలతో మన ఆరోగ్యాన్ని కాపాడటంలో ముఖ్యమైన పాత్ర పోషిస్తాయి. ముఖ్యంగా రాత్రి పడుకునే ముందు లవంగాలు తీసుకోవడం లేదా లవంగం నీరు తాగడం వల్ల శరీరంలో అనేక సానుకూల మార్పులు చోటు చేసుకుంటాయని నిపుణులు చెబుతున్నారు. పడుకునే ముందు లవంగాలు తినడం వల్ల జీర్ణ వ్యవస్థ పనితీరు సూపర్‌గా మెరుగుపడుతుంది. ఇది అజీర్ణం, ఉబ్బరం వంటి సాధారణ జీర్ణ సమస్యలను తగ్గించడంలో సహాయపడుతుంది. లవంగాలలో ఉండే యాంటీ మైక్రోబయల్ లక్షణాలు శరీర రోగనిరోధక శక్తిని బలోపేతం చేయడంలో కీలక పాత్ర పోషిస్తాయి. అంతేకాకుండా, ఇవి శ్వాసవ్యవస్థను ఆరోగ్యంగా ఉంచడంలో, అలాగే నోటి ఆరోగ్యానికి కూడా దోహదపడతాయి. లవంగాలు ఫైబర్, మాంగనీస్, పొటాషియం, కాల్షియం, విటమిన్ కె వంటి ఖనిజాలు, విటమిన్లతో పాటు ఫ్లేవనాయిడ్స్, యూజినాల్ వంటి ముఖ్యమైన కర్బన సమ్మేళనాలను కలిగి ఉంటాయి. అందుకే ఆయుర్వేద నిపుణులు రాత్రి నిద్రపోయే ముందు లవంగాలను తీసుకోవాలని సూచిస్తున్నారు. లవంగాలు మెదడును ప్రశాంతపరిచే సహజ పదార్థాలను కలిగి ఉంటాయి. వీటిని తినడం వల్ల ఒత్తిడి తగ్గి, మంచి గాఢమైన నిద్రను పొందడానికి సహాయపడుతుంది. లవంగాలలోని ఔషధ గుణాలు శరీరం నుండి విషాన్ని సులభంగా తొలగించడంలో కూడా తోడ్పడతాయి. జలుబు, దగ్గు వంటి సమస్యలతో బాధపడేవారికి లవంగాలు ఉపశమనం కలిగిస్తాయి. వీటిలోని వెచ్చదనం, యాంటీ బ్యాక్టీరియల్ లక్షణాలు గొంతు నొప్పి, దగ్గు, జలుబు, కఫం వంటి సమస్యల నుండి త్వరగా విముక్తి కలిగిస్తాయని చెబుతారు. నోటి ఆరోగ్యం విషయానికి వస్తే, లవంగాలు నమలడం వల్ల దుర్వాసన తగ్గుతుంది. ఇది పంటి నొప్పి నుండి తక్షణ ఉపశమనాన్ని అందించి, ఆరోగ్యకరమైన నోటిని కాపాడుకోవడానికి సహాయపడుతుంది. గుండె ఆరోగ్యానికి కూడా లవంగాలు మేలు చేస్తాయి. లవంగం నీరు శరీరంలో రక్త ప్రసరణ ప్రక్రియను మెరుగుపరచడంలో సహాయపడి, తద్వారా గుండె పనితీరును కూడా తోడ్పడుతుంది. లవంగాల నీటిని తయారుచేయడం చాలా సులభం. ముందుగా ఒక కప్పు నీటిలో మూడు లేదా నాలుగు లవంగాలను కలిపి ఉంచండి. నానబెట్టిన లవంగాలను మీడియం మంట మీద ఐదు నిమిషాలు మరిగించండి. ఆ తర్వాత నీటిని చల్లబరచండి. పడుకునే 30 నిమిషాల ముందు ఈ నీటిని పరిమిత పరిమాణంలో తాగాలి. అయితే లవంగాలు వేడి స్వభావాన్ని కలిగి ఉంటాయి కావున, వీటిని తక్కువ పరిమాణంలో తీసుకోవడం మంచిది. అలాగే, ఏమైనా ఆరోగ్య సమస్యలు ఉన్నవారు లవంగాలను ఆహారంలో చేర్చుకునే ముందు వైద్యులను సంప్రదించడం ఇంకా ఉత్తమం.

లిఫ్ట్‌కి బదులు మెట్లు వాడండి ఊహించని ఫిట్‌నెస్

నేటి ఉరుకుల పరుగుల జీవితంలో ఆరోగ్యాన్ని కాపాడుకోవడం, ఫిట్‌గా ఉండటం ఒక పెద్ద సవాలుగా మారింది. ఊబకాయం సమస్య పెరుగుతున్న ఈ రోజుల్లో, చాలామంది జిమ్‌కు వేలకు వేలు ఖర్చు పెట్టలేక, కఠినమైన ఆహార నియమాలు పాటించలేక నిరాశకు గురవుతున్నారు. నేటి ఉరుకుల పరుగుల జీవితంలో ఆరోగ్యాన్ని కాపాడుకోవడం, ఫిట్‌గా ఉండటం ఒక పెద్ద సవాలుగా మారింది. ఊబకాయం సమస్య పెరుగుతున్న ఈ రోజుల్లో, చాలామంది జిమ్‌కు వేలకు వేలు ఖర్చు పెట్టలేక, కఠినమైన ఆహార నియమాలు పాటించలేక నిరాశకు గురవుతున్నారు. అయితే, ఖర్చు లేకుండా, ప్రత్యేకంగా సమయం కేటాయించకుండానే అత్యంత ప్రభావవంతమైన ఫలితాలను ఇచ్చే ఒక సులభమైన వ్యాయామం ఉంది, అదే మెట్లు ఎక్కడం. లిఫ్ట్‌లకు, ఎస్కలేటర్‌లకు అలవాటు పడిపోయిన మనం.. మెట్లు ఎక్కడం అనే చిన్న అలవాటును తిరిగి జీవితంలోకి తీసుకొస్తే, ఆరోగ్యంలో అద్భుతమైన మార్పులు కనిపిస్తాయని ఆరోగ్య నిపుణులు సూచిస్తున్నారు. మెట్లు ఎక్కడం అనేది గుండె ఆరోగ్యానికి, కండరాల బలానికి అత్యంత శక్తివంతమైన వ్యాయామంగా పనిచేస్తుంది. ఇది శరీరంలోని అనేక ప్రధాన కండరాలు ఒకేసారి పనిచేసేలా చేస్తుంది. ముఖ్యంగా కాళ్ల కండరాలు బలంగా మారతాయి, ఇది శరీరానికి చురుకుదనం పెంచుతుంది. సాధారణ నడకతో పోలిస్తే, మెట్లు ఎక్కడం అనేది ఎక్కువ శక్తిని ఖర్చు చేసే ఇంటెన్స్ కార్డియో వ్యాయామం. ఇది మీ హృదయ స్పందన రేటును పెంచుతుంది, తద్వారా గుండె ఆరోగ్యంగా ఉంటుంది. బరువు తగ్గాలనుకునేవారికి మెట్లు ఎక్కడం ఒక అద్భుతమైన వ్యాయామంగా పనిచేస్తుంది. కొన్ని అధ్యయనాల ప్రకారం, కేవలం ఆరు నిమిషాల పాటు నిరంతరాయంగా మెట్లు ఎక్కడం వల్ల కూడా శరీరంలోని కొవ్వు శాతాన్ని తగ్గించడంలో సహాయపడుతుందని తేలింది.అధిక బరువుతో ఇబ్బంది పడుతున్నవారు, రోజుకు కేవలం 30 నిమిషాలు మెట్లు ఎక్కే అలవాటు చేసుకుంటే, సుమారు 250 నుంచి 300 కేలరీల వరకు ఖర్చు చేయవచ్చు. క్రమం తప్పకుండా ఈ వ్యాయామం చేయడం ద్వారా శరీరంలో పేరుకుపోయిన అదనపు కొవ్వు క్రమంగా కరుగుతుంది. ప్రత్యేకంగా జిమ్‌లకు వెళ్లడానికి సమయం కేటాయించలేని బిజీ వ్యక్తులకు మెట్లు ఎక్కడం ఒక వరం లాంటిది. రోజువారీ పనుల్లో భాగంగానే మీరు ఈ వ్యాయామాన్ని అలవాటు చేసుకోవచ్చు. ఆఫీసులో లిఫ్ట్‌కు బదులుగా మెట్లు ఉపయోగించడం, అపార్ట్‌మెంట్లలో ఇంటికి వెళ్లేటప్పుడు, వచ్చేటప్పుడు మెట్లు ఎక్కడం వంటి చిన్న మార్పులు దీర్ఘకాలంలో మీ ఆరోగ్యంపై పెద్ద సానుకూల ప్రభావాన్ని చూపుతాయి. మెట్లు ఎక్కడం అనేది కేవలం కేలరీలు ఖర్చు చేయడమే కాదు, మీ రోజువారీ జీవితానికి చురుకుదనాన్ని జోడిస్తుంది. కాబట్టి, ఇకనుంచి మెట్లను ఉపయోగించి ఆరోగ్యాన్ని కాపాడుకోండి!

బొజ్జని అదుపు చేసే ఇంటర్మిటెంట్ ఫాస్టింగ్

ఎవరికి మాత్రం అంత పొట్ట వేసుకుని ఉండాలని ఉంటుంది చెప్పండి. ఫిట్‌గా ఉండాలని అందరికీ ఆశగానే ఉంటుంది. కానీ అందుకోసం కష్టపడటమే ఎవరికీ నచ్చదు. ఫుడ్ తినడం ఏమాత్రం కంట్రోల్ చేసుకోలేరు.అలా అలా చిన్న బొజ్జ కాస్త, క్రమంగా పెరుగుతూ పోతుంది. స్పెషల్‌గా అందుకోసం ఫోకస్ పెట్టాల్సిన అవసరం లేకుండా దానికదే సైలెంట్‌గా పెరుగుతూ పోతుంది బెల్లీ ఫ్యాట్. కానీ దానిని కరిగించడానికి మాత్రం అష్టకష్టాలు పడాల్సిందే. 24 గంటలూ దానిపై ధ్యాస పెట్టాల్సిందే. తాగే టీ, కాఫీల దగ్గరి నుంచి ఏం తింటున్నాం, ఎంత తింటున్నాం, ఎప్పుడు తింటున్నాం, తిన్న తర్వాత ఏం చేస్తున్నాం.. ఇలా అన్ని ఆలోచిస్తూ ఉంటే కానీ ఆ బొజ్జ తగ్గడం మొదలవదు. బరువు పెరగడానికైనా, తగ్గడానికైనా, బొజ్జ తగ్గడానికైనా, పొట్ట తగ్గి సిక్స్ ప్యాక్ రావడానికైనా అందరూ చేసేది రెండే రెండు. ఒకటి వ్యాయామం, రెండోది డైట్. ఈ రెండింటిని సక్రమంగా చేయగలిగితే మన శరీరాన్ని ఎలా కావాలనుకుంటే అలా మలుచుకోవచ్చు. ఈ రెండింట్లో అత్యంత ముఖ్యమైనది డైట్. డైట్ ఒక్కటి కంట్రోల్ చేయగలిగితే మన శరీరంలో చాలా మార్పులు మన కళ్ల ముందే జరుగుతాయి.

ఈ డైట్‌ను కంట్రోల్ చేయడానికి ఇటీవలి కాలంలో ప్రాచుర్యంలోకి వచ్చిందే ఇంటర్మిటెంట్ ఫాస్టింగ్ . క్రమబద్ధమైన ఉపవాస పద్ధతిని అనుసరించడం ద్వారా బరువు తగ్గడం, జీవక్రియను మెరుగుపరచడం, ముఖ్యంగా బెల్లీ ఫ్యాట్‌ను సమర్థవంతంగా తగ్గించడం సాధ్యం అవుతుందని గ్యాస్ట్రోఎంటరాలజిస్ట్ వైద్య నిపుణుడు, డాక్టర్ సౌరభ్ సేథి తెలిపారు. ముఖ్యంగా ఈ ఇంటర్మిటెంట్ ఫాస్టింగ్ ఎలా చేయాలి, పాటించాల్సిన 3 ముఖ్యమైన చిట్కాల గురించి ఇన్‌స్టాగ్రామ్ వేదికగా వివరించారు. ఇంటర్మిటెంట్ ఫాస్టింగ్ అనేది ఆహారం తినడానికి, ఉపవాసం ఉండటానికి ఒక కచ్చితమైన సమయాన్ని కేటాయించడాన్ని సూచిస్తుంది. కొత్తగా ఇంటర్మిటెంట్ ఫాస్టింగ్ ప్రారంభించేవారు 12 – 12 ఫార్ములా పాటించడం మంచిది. అంటే రోజులో 12 గంటలు ఆహారం తీసుకోకుండా ఉపవాసం ఉండాలి. మిగిలిన 12 గంటల విండోలో ఆహారం తీసుకోవాలి. రాత్రి 7 గంటలకు భోజనం చేస్తే.. మరుసటి రోజు ఉదయం 7 గంటల వరకు ఏమీ తినొద్దు. రాత్రంతా పడుకుంటాం కాబట్టి దీనిని పాటించడం చాలా సులభం. ఈ షెడ్యూల్ మీ జీర్ణవ్యవస్థకు విశ్రాంతిని ఇవ్వడమే కాకుండా, మీ శరీరం కొవ్వును శక్తిగా ఉపయోగించుకునే ప్రక్రియను మెరుగుపరచడంలో సహాయపడుతుంది. శరీరం ఈ పద్ధతికి అలవాటు పడ్డాక, దానిని 14:10 లేదా 16:8 వంటి కాస్తంత కఠినమైన సమయాలకు మారవచ్చు. నీరు తాగాలి. శరీరాన్ని హైడ్రేటెడ్‌గా ఉంచడానికి ఇది చాలా ముఖ్యం. అలాగే చక్కెర్, పాలు కలపకుండా తయారు చేసే బ్లాక్ కాఫీ, బ్లాక్ టీ, గ్రీన్ టీ తాగొచ్చు. ఇవి జీవక్రియను వేగవంతం చేయడంలో సహాయపడతాయి. అలాగే యాపిల్ సైడర్ వెనిగర్ లేదా నిమ్మరసం తీసుకోవడం వల్ల జీర్ణక్రియ మెరుగుపడుతుంది. సోంపు లేదా తులసి నీరు లేదా అల్లం టీ(కొద్దిమొత్తంలో) వంటివి కూడా తాగొచ్చు.

ఆవాలతో ఆరోగ్య ప్రయోజనాలు

మన వంటకాల్లో, ముఖ్యంగా పోపు దినుసుల్లో ఆవాలకు ప్రత్యేక స్థానం ఉంది. సాధారణంగా ఆవాలు అంటే నల్లగా ఉండే చిన్న గింజలే మనకు గుర్తొస్తాయి. కానీ, మార్కెట్‌లో నలుపుతో పాటు తెల్ల ఆవాలు కూడా ఉంటాయని చాలామందికి తెలియదు. మన వంటకాల్లో, ముఖ్యంగా పోపు దినుసుల్లో ఆవాలకు ప్రత్యేక స్థానం ఉంది. సాధారణంగా ఆవాలు అంటే నల్లగా ఉండే చిన్న గింజలే మనకు గుర్తొస్తాయి. కానీ, మార్కెట్‌లో నలుపుతో పాటు తెల్ల ఆవాలు కూడా ఉంటాయని చాలామందికి తెలియదు. ఇవి పూర్తిగా తెల్లగా కాకుండా, కాస్త క్రీమ్ రంగులో ఉంటాయి. నల్ల ఆవాల మాదిరిగానే తెల్ల ఆవాలలో కూడా అనేక పోషకాలు నిండి ఉన్నాయి. వీటిని ఆహారంలో భాగం చేసుకుంటే, కేవలం రుచిని పెంచడమే కాకుండా, అనేక రకాల వ్యాధులను నయం చేయడానికి కూడా సహాయపడతాయని ఆరోగ్య నిపుణులు సూచిస్తున్నారు. తెల్ల ఆవాలు జీర్ణవ్యవస్థ పనితీరును మెరుగుపరచడంలో అద్భుతంగా పనిచేస్తాయి. తెల్ల ఆవాలను ఆహారంలో చేర్చుకుంటే, నోటిలో లాలాజలం, జీర్ణ రసాలు అధికంగా ఉత్పత్తి అవుతాయి. దీనివల్ల మనం తీసుకున్న ఆహారం, ముఖ్యంగా ప్రోటీన్లు, కొవ్వులు సులభంగా జీర్ణం అవుతాయి. ఆకలి లేనివారు వీటిని తింటే మంచి ఫలితం ఉంటుంది. జ్వరం లేదా ఏదైనా అనారోగ్యం నుంచి కోలుకున్న తర్వాత నోరు చేదుగా ఉండి ఆహారం తినాలనిపించకపోతే, తెల్ల ఆవాలు ఆ సమస్యను తగ్గిస్తాయి. అంతేకాక, వీటిలో ఫైబర్ అధికంగా ఉంటుంది. కాబట్టి, తెల్ల ఆవాలు జీర్ణ వ్యవస్థను ఆరోగ్యంగా ఉంచి, మలబద్ధకం సమస్యను దూరం చేస్తాయి.తెల్ల ఆవాలు షుగర్ మరియు రక్తపోటు ఉన్నవారికి చాలా మేలు చేస్తాయి. తెల్ల ఆవాలలో మెగ్నీషియం అధికంగా ఉంటుంది. ఇది నాడీ మండలం పనితీరును మెరుగుపరుస్తుంది. ముఖ్యంగా, నిద్రలో కాలి పిక్కలు పట్టేయడం వంటి సమస్యలను తగ్గిస్తుంది. మెగ్నీషియం రక్తంలోని షుగర్ స్థాయిలను నియంత్రించడంలో సహాయపడుతుంది. అలాగే, వీటిని తరచుగా తీసుకోవడం వల్ల శరీరంలో రక్త సరఫరా మెరుగుపడుతుంది, తద్వారా అధిక రక్తపోటు సమస్య అదుపులో ఉంటుంది. ఈ తెల్ల ఆవాలలో క్యాల్షియం కూడా అధిక మొత్తంలో ఉంటుంది, ఇది ఎముకలు, దంతాలను దృఢంగా, ఆరోగ్యంగా ఉంచుతుంది. అంతేకాక, తెల్ల ఆవాలలో యాంటీ ఇన్ఫ్లమేటరీ గుణాలు ఉంటాయి. వీటిని వాడటం వల్ల కండరాల నొప్పులు, కీళ్ల నొప్పులు మరియు వాపుల నుంచి ఉపశమనం లభిస్తుంది. ఆర్థరైటిస్ ఉన్నవారికి ఇది చాలా మంచిది. ఈ గింజల్లో యాంటీ మైక్రోబియల్, యాంటీ బ్యాక్టీరియల్ గుణాలు పుష్కలంగా ఉంటాయి. ఇవి సహజసిద్ధమైన యాంటీబయాటిక్‌గా పనిచేసి, రోగ నిరోధక శక్తిని పెంచుతాయి, తద్వారా ఇన్ఫెక్షన్ల ప్రమాదాన్ని తగ్గిస్తాయి. తెల్ల ఆవాలను పొడి రూపంలో తయారుచేసి రోజువారీ ఆహారంలో కాస్త తీసుకుంటే, ఈ ఆరోగ్య ప్రయోజనాలను పొందవచ్చు.

పెన్షన్ భిక్ష కాదు.. ఉద్యోగుల రాజ్యాంగబద్ధమైన హక్కు

కరీంనగర్ : పెన్షన్ అనేది భిక్ష కాదు, దయాదాక్షిణ్యం అంతకంటే కాదు మూడు దశాబ్దాలకు పైగా ప్రజాసేవ చేసిన ఉద్యోగికి వృద్ధాప్యంలో ఆర్థిక? సామాజిక భద్రత కల్పించే రాజ్యాంగబద్ధమైన హక్కు అని సుప్రీంకోర్టు స్పష్టంగా పేర్కొందని ఎంప్లాయిస్ జేఏసీ చైర్మన్, టీఎన్జీవోల జిల్లా అధ్యక్షులు దారం శ్రీనివాస్ రెడ్డి స్పష్టం చేశారు. జాతీయ పెన్షనర్స్ డే సందర్భంగా కరీంనగర్ జిల్లా కేంద్రంలోని స్థానిక టీఎన్జీవోల సంఘ భవనంలో బుధవారం టీఎన్జీవోల సంఘం ఆధ్వర్యంలో నిర్వహించిన ఘన కార్యక్రమంలో ఆయన మాట్లాడారు. జిల్లా టీపీసీసీ అసోసియేషన్ అధ్యక్షులు పెండ్యాల కేశవ రెడ్డి, ఎలదాసరి లింగయ్యలు అధ్యక్షత వహించిన ఈ సభకు అడిషనల్ కలెక్టర్ (రెవెన్యూ) లక్ష్మీ కిరణ్, ఆర్డీవో మహేష్ కుమార్ ముఖ్య అతిథులుగా హాజరయ్యారు. కార్యక్రమ ప్రారంభంలో పెన్షన్ వ్యవస్థ పునరుద్ధరణకు న్యాయపోరాటం చేసి చరిత్ర సృష్టించిన కీర్తిశేషులు నకారా గ చిత్రపటానికి పూలమాలలు వేసి నివాళు లర్పించారు. అనంతరం జ్యోతి ప్రజ్వలనతో వేడుకలు ప్రారంభమయ్యాయి. ఈ సందర్భంగా దారం శ్రీనివాస్ రెడ్డి మాట్లాడుతూ, నకారా గారి న్యాయపోరాటం వల్లే దేశవ్యాప్తంగా పెన్షన్ వ్యవస్థకు పునర్జీవం లభించిందని గుర్తు చేశారు. ఆ పోరాటానికి జిల్లా పెన్షనర్ల సంఘం, తెలంగాణ ఎన్జీవోల సంఘాల తరఫున కృతజ్ఞతలు తెలిపారు. ప్రస్తుతం అమలులో ఉన్న సీపీఎస్ విధానాన్ని రద్దు చేసి పాత పెన్షన్ విధానాన్ని పునరుద్ధరించేందుకు ఉద్యోగులు, పెన్షనర్లు సమిష్టిగా పోరాడాల్సిన అవసరం ఉందన్నారు. అదే సమయం లో నేటి కల్తీ యుగంలో పెన్షనర్లు ఆర్థిక లావాదేవీల విషయంలో అత్యంత అప్రమత్తంగా ఉండాలని సూచించారు. ముఖ్య అతిథులుగా మాట్లాడిన అడిషనల్ కలెక్టర్ లక్ష్మీ కిరణ్, ఆర్డీవో మహేష్ కుమార్ మాట్లాడుతూ, తమ వద్దకు సీనియర్

సిటిజన్లకు సంబంధించిన కుటుంబ, ఆర్థిక వివాదాలు, మోసాలకు సంబంధించిన అనేక కేసులు వస్తున్నాయని తెలిపారు. పెన్షనర్లు ఎవరినీ అతిగా నమ్మకుండా, పత్రాలు, లావాదేవీల విషయంలో జాగ్రత్తలు తీసుకోవాలని హితవు పలికారు. ఈ కార్యక్రమంలో పెన్షనర్స్ అసోసియేషన్ రాష్ట్ర అధ్యక్షులు గాజుల నరసయ్య, జిల్లా కార్యదర్శి సంగేం లక్ష్మణరావు, గెజిటెడ్ అధికారుల సంఘం జిల్లా అధ్యక్షులు మడిపెల్లి కాళీచరణ్, కోశాధికారి ముప్పిడి కిరణ్ కుమార్ రెడ్డి, తెలంగాణ రాష్ట్ర మాజీ ప్రధాన కార్యదర్శి ఏ.ఎం. హమీద్, మాజీ రాష్ట్ర ఉపాధ్యక్షులు సుద్దాల రాజయ్య గౌడ్, రాష్ట్ర నాయకులు రాగి శ్రీనివాస్, సర్దార్ అర్విందర్ సింగ్, గూడ ప్రభాకర్ రెడ్డి, పట్టణ అధ్యక్షులు మారుపాక రాజేష్, హజ్గర్ భరద్వాజ్, చల్ల మోహన్ రెడ్డి, నాగుల రాజారామ్, ఆదిరెడ్డి లక్ష్మీరాజం, నరసింహ చారి, మక్సుద్ మీర్జా, సత్తయ్య, ఎల్లయ్య, పద్మారావు, రాజయ్య, లచ్చిరెడ్డి, సుధాకర్, లక్ష్మి, దయాకర్ రావు, భగవాన్‌రెడ్డి, అమ్మ రాజయ్య, నరసయ్య, మహమ్మద్ అజ్గర్ అలీ తదితరులు పాల్గొన్నారు.

జనవరి 4న లఘు చిత్రాల ఆర్టిస్టులకు ఆదరణీయ సత్కారం

ఆర్ఎస్ నంద కు కళాపూర్ణ బిరుదు ప్రదానం

షార్ట్ ఫిల్మ్ మూవి మేకర్స్ ఫోరం అధ్యక్షులు కొండేల మారుతి

మంథని : జనవరి 4న ఉమ్మడి కరీంనగర్ జిల్లా స్థాయిలఘు చిత్రాల ఆర్టిస్టులకు, ప్రతిభావంతులకు ఆదరణీయ సత్కారం కార్యక్రమాన్ని నిర్వహిస్తున్నామని దీనిలో లఘు చిత్రాల ఆర్టిస్టులు పాల్గొని విజయవంతం చేయాలని షార్ట్ ఫిల్మ్ మూవి మేకర్స్ ఫోరం అధ్యక్షులు కొండేల మారుతి తెలిపారు. బుధవారం పట్టణంలోని మంథని విద్యార్థి యువత కార్యాలయంలో షార్ట్ ఫిల్మ్ మూవి మేకర్స్, మంథని విద్యార్థి యువత సమాధ్వర్యంలో లఘు చిత్రాల ఆర్టిస్టులు, డైరెక్టర్లు, పుర ప్రముఖులతో తెలుగు షార్ట్ ఫిల్మ్ కళాకారుల సత్కార సభ సన్నహాక సమావేశాన్ని నిర్వహించారు. ఈ సందర్భంగాఫోరం అధ్యక్షులు కొండేల మారుతి మాట్లాడుతూ హృదయాలను రంజింప చేసేది కళ, అందులో చిత్ర రంగం అగ్రగామిగా వెలుగుతోందన్నారు. ఐదు వందలకు పైగా లఘు చిత్రాలలో నటించి షార్ట్ ఫిల్మ్ బెస్ట్ ఆర్టిస్ట్ గా అభిమానం చూరగొన్న ఆర్ఎస్ నంద కు కళాపూర్ణ బిరుదు ప్రదానం చేస్తూ విశిష్ట పురస్కారం జరుపనున్నట్టు మారుతి తెలిపారు. జాగృతమైన కళాకారుల స్ఫూర్తి భావుటా గా తెలుగు షార్ట్ ఫిల్మ్ కళాకారుల సత్కార సభ కార్యక్రమాన్ని జనవరి 4న ఉదయం 10

గంటలకు కరీంనగర్ జిల్లా కేంద్రంలోని ఫిల్మ్ భవన్ లో నిర్వహిస్తున్నామని ఆయన తెలిపారు. ఉమ్మడి కరీంనగర్ జిల్లా నుండి దాదాపు రెండు వందల మూవీ మేకర్స్ పాల్గొనేలా ఆహ్వానాలు పంపుతున్నామన్నారు. ఈ సమావేశం లో ఫిల్మ్ సెన్సార్ బోర్డు సభ్యులు బొగోజు శ్రీనివాస్, ఎస్ ఎఫ్ మూవీ మేకర్స్ డైరెక్టర్ నారమల్ల కృష్ణ, ప్రయాకర్రావు సతీష్,పుప్పాల సతీష్, ఆకుల అజయ్, పుష్ప, మాచిడి రవితేజ గౌడ్,తాటి శ్రీనివాస్ గౌడ్, కుక్కడపు రవీందర్ లు పాల్గొన్నారు.

అభివృద్ధి సంక్షేమ కార్యక్రమాలే కాంగ్రెస్ విజయానికి సోపానాలు

పెద్దపల్లి శాసనసభ్యులు చింతకుంట విజయరమణ రావు

పెద్దపల్లి: పెద్దపల్లి నియోజకవర్గంలో బుధవారం మూడోవ విడత గ్రామ పంచాయతీ ఎన్నికల సందర్భంగా ఎలిగేడు మండలంలోని తన స్వగ్రామం శివపల్లిలో కుటుంబ సభ్యులతో కలిసి ఎమ్మెల్యే చింతకుంట విజయరమణా రావు ఓటు హక్కును వినియోగించుకున్నారు. ఈ సందర్భంగా ఎమ్మెల్యే విజయరమణా రావు మాట్లాడుతూ నియోజకవర్గం లో రెండు విడుతల్లో జరిగిన ఎన్నికలలో కాంగ్రెస్ పార్టీ అభ్యర్థులు ఘనవిజయం సాధించారని, మూడోవ విడత ఎన్నికలలో 91 గ్రామపంచా యతీలకు ఆరు గ్రామాలు ఏకగ్రీవం కాగా 85 గ్రామాలకు అలాగే 610 వార్డులకు ఎన్నికలు జరుగుతున్నాయని ఇందులో సైతం కాంగ్రెస్ పార్టీ ఘనవిజయం సాధిస్తుందని ఆయన ఆశాభావం వ్యక్తం చేశారు. ఉదయం 7 గంటల నుండి పోలింగ్ ప్రారంభమైంద ని ప్రజలు పెద్ద ఎత్తున ఓట్లు వేసేందుకు బారులు తీరుతు న్నారని తెలిపారు. నియోజక వర్గంలో ఒకటి, రెండవ విడత ఎన్నికలు పూర్తయినా ప్రస్తుతం మూడో విడత జరుగుతున్నాయని తెలిపారు. కాంగ్రెస్ పార్టీ ముఖ్యమంత్రి రేవంత్ రెడ్డి నాయకత్వంలో అభివృద్ధి సంక్షేమ కార్యక్రమా లతో దూసుకు పోతుందని రెండు సంవత్సరాల కాలంలో 10 సంక్షేమ కార్యక్రమాలను అమలు పరచామని మరో మూడు సంవత్సరాల కాలంలో ఇచ్చిన హామీలను అన్నింటిని అమలు

పరుస్తామ ని తెలిపారు. ప్రజ లందరూ కాంగ్రెస్ పార్టీని విశ్వసిస్తున్నా రని మరో మూడు సంవత్సరా ల కాలంలో గ్రామాలలో అభివృద్ధి జరిగేందుకు కాంగ్రెస్ సర్పంచ్ అభ్యర్థులను ప్రజలు గెలిపిస్తున్నారని తెలిపారు. ప్ర జల ఆశయాలకు అనుగుణం గా గ్రామాలను అభివృద్ధి పరిచి రానున్న మూడు సంవత్సరాల కాలంలో సంక్షేమ పథకాలను ప్రజలకు అందిస్తామని పేర్కొన్నారు. ఓ టు హక్కు అనేది అందరి బాధ్యత అని ప్రజలంతా తమ తమ ఓటు హక్కును వినియోగించుకోవాలని సూచించారు. ఈ కార్యక్రమంలో ఎమ్మెల్యే కుటుంబ సభ్యులు, కాంగ్రెస్ పార్టీ నాయకులు, కార్యకర్తలు, అభిమానులు, గ్రామస్తులు పాల్గొన్నారు.

ఎస్. జి. ఎఫ్. రాష్ట్ర స్థాయి బాక్సింగ్ చాంపియన్ షిప్ పోటీలకు పారమిత విద్యార్థి ఎంపిక

కరీంనగర్ : స్థానిక నగరంలోని పారమిత ఉన్నత పాఠ శాలలో 6వ తరగతి చదువుతున్న విద్యార్థి ఎం.చాణక్యన్ రాష్ట్ర స్థాయి బాక్సింగ్ పోటీలకు ఎంపిక అయ్యాడని పాఠశాల ప్రధానోపాధ్యాయులు ప్రశాంత్ తెలిపారు. డిసెంబర్ 15 న కరీంనగర్ పట్టణంలోని అంబేద్కర్ స్టేడియం లో జిల్లా ఎస్.జి.ఎఫ్ వారి ఆధ్వర్యంలో నిర్వహించిన ఉమ్మడి జిల్లా ఎస్.జి.ఎఫ్ అండర్ 14 బాలుర బాక్సింగ్ చాంపియన్షిప్ పోటీలలో పారమిత ఉన్నత పాఠశాలలో 6వ తరగతి చదువుతున్న ఎం.చాణక్యన్ 32 -34 కిలోల విభాగంలో బంగారు పథకం సాధించి రాష్ట్ర స్థాయి బాక్సింగ్ పోటీలకు ఎంపికైనాడు. రాష్ట్ర స్థాయి పాఠశాలల క్రీడా సమాఖ్య వారి ఆధ్వర్యంలో హన్మకొండ పట్టణంలోని జె.ఎన్ స్టేడియంలోని బాక్సింగ్ హాల్ లో డిసెంబర్ 18 నుండి 25 వరకు తేదీలో నిర్వ హించనున్న 69వ రాష్ట్ర స్థాయి బాక్సింగ్ చాంపియన్ షిప్ పోటీలలో పాల్గొననున్నారు. ఈ సందర్భంగా పాఠశాల చైర్మన్ డా. ఇనుగంటి ప్రసాదరావు మరియు పాఠశాల డైరెక్టర్లు . ప్రసూన, రాకేష్, రశ్మిత, అనుకర్ రావు, వినోదరావు, వి.యు. ఎం. ప్రసాద్ , హనుమంతరావు. ప్రధానోపాధ్యాయులు ప్రశాంత్, బాలాజీ, కవిత ప్రసాద్ సమన్వయకర్త శ్రీనాథ్ లు రాష్ట్ర స్థాయి

పోటీలలో పాల్గొనే విద్యార్థని బాక్సింగ్ కోచ్ ఎ. రామకృష్ణ ను అభినందించారు.

ఆల్విన్ కాలనీలో కూల్చివేతలు ఎమ్మెల్యేపై మండిపడుతున్న బాధితులు

హైదరాబాద్ : ఎమ్మెల్యే అరికెపూడి గాంధీకి ఒక సామాజిక వర్గానికి చెందిన నాయకుడిలానే వ్యవహరిస్తారని కాంగ్రెస్ నేతలు ఆరోపణలు చేశారు. నేడు శేరిలింగంపల్లి నియోజకవర్గం ఆల్విన్ కాలనీ డివిజన్ పరిధిలోని ప్రధాన రహదారి వెడల్పు లో భాగంగా రోడ్డు పక్కన ఉన్న షాపులను, ఇండ్లను జిహెచ్ఎంసి అధికారులకు కూల్చివేస్తున్నారు. దీనితో అక్కడ ఉధృత వాతావరణం నెలకొంది. కనీసం తమకి ఖాళీ చేసే సమయం కూడా ఇవ్వకుండా వచ్చి కూల్చి వేయడం పట్ల ఆగ్రహం వ్యక్తం చేశారు. ఎమ్మెల్యే అరికపూడి గాంధీ, కార్పొరేటర్ దొడ్ల వెంకటేష్ గౌడ్ దగ్గరుండి మరి ప్రజలను భయభ్రాంతులకు గురిచేసి కుల్చి వేస్తున్నారని ఆరోపించారు. కనీసం తమకు జిహెచ్ఎంసి నుండి నోటీసులు కూడా రాలేదని ఆరోపించారు. అభివృద్ధి పనులకు తాము ఆటంకం కలిగించమని కనీసం సమయం ఇవ్వకుండా కూల్చివేయడంపై విమర్శించారు తులసి వనం నుండి రోడ్డు వెడల్పు పనులు ప్రారంభం కావాల్సి ఉండగా కొందరి లబ్ధి కోసం వాటిని మార్చేసి పేదల ఇండ్లను కూల్చుకుంటూ వెడల్పు కార్యక్రమాన్ని ఎమ్మెల్యే చేపట్టారని విమర్శించారు. రేపు జరగబోయే ఓట్లలో ఏ ముఖం పెట్టుకొని తాము ఓటు వేయమని అడుగుతామని పేర్కొన్నారూ. కాంగ్రెస్ పార్టీలో ఉన్నవారికి సైతం చూడకుండా కనీసం ముఖ్యమంత్రి రేవంత్ రెడ్డి, కమిషనర్ తో మాట్లాడి ఇల్లు కోల్పోతున్న వారికి నష్టపరిహారం కూడా ఇచ్చేలా కృషి చేయలేదని అన్నారు.

ఓటింగ్ కేంద్రాన్ని పరిశీలించిన కలెక్టర్

మహేశ్వరం : రంగారెడ్డి జిల్లా మహేశ్వరం లోని ఓటింగ్ కేంద్రాన్ని రంగారెడ్డి జిల్లా కలెక్టర్ నారాయణరెడ్డి పరిశీలించారు. చిన్నారులతో వచ్చిన మహిళలను ముందుగా ఓటు వేసేందుకు అనుమతించాలని పోలీసులకు సూచించారు. ప్రశాంతంగా ఓటింగ్ ప్రక్రియ నడుస్తుందని తెలిపారు. రంగారెడ్డి జిల్లా వ్యాప్తంగా మొత్తం 174 గ్రామ సర్పంచ్ లకు ఎన్నికలు కాగ అందులో 10 ఏకగ్రీవంగా ఎన్నికైనట్టు తెలిపారు. ప్రస్తుతం 163 సర్పంచులకు 1449 వార్డు సభ్యులకు ఓటింగ్ ప్రక్రియ నడుస్తునట్టు తెలిపారు. ఒంటిగంట వరకు ఓటింగ్ ప్రక్రియ ఉంటుంది. ఒంటిగంట లోపు క్యూలైన్ లో ఉన్న వారికి ఓటింగ్ వేసేందుకు అవకాశం ఉంటుందని ఆయన తెలిపారు. రెండు గంటలకు ఓట్ల లెక్కింపు ప్రారంభం. ముందుగా వార్డు సభ్యుల ఓట్ల లెక్కింపు తర్వాత సర్పంచ్ ఓట్ల లెక్కింపు అని తెలిపారు.

ప్రశాంతంగా మూడవ విడత పోలింగ్

జిల్లాలో మూడవ విడత పోలింగ్ శాతం 79.64

మొత్తం 1,71,920 ఓట్లలో పోలైన ఓట్లు 1,36,917

జిల్లా కలెక్టర్ బి సత్యప్రసాద్

జగిత్యాల : మూడవ విడత సర్పంచ్ ఎన్నికలు ప్రశాంతంగా జరుగుతున్నట్లుగా ఎన్నికల అధికారి,జిల్లా కలెక్టర్ బి సత్యప్రసాద్ తెలిపారు.గ్రామ పంచాయతీ ఎన్నికల నేపథ్యంలో మూడవ విడత ఎన్నికల పోలింగ్ 79.64 శాతం నమోదు అయింది. జిల్లాలోని బుగ్గారం, ధర్మపురి, ఎండపెల్లి, గొల్లపెల్లి, పెగడపెల్లి, వెల్గటూర్‌మండలాల్లో బుధవారం పోలింగ్ నిర్వహించారు.6 మండలాల్లో కలిపి మొత్తం ఓట్లు 1,71,920 ఉండగా పోల్ 1,36,917 అయ్యాయి. 79.64 శాతం పోలింగ్ నమోదు అయింది.మండలాల వారిగా ఓటర్లు.. నమోదు అయిన పోలింగ్ శాతం..బుగ్గారం మండలంలో మొత్తం ఓటర్లు 17,347మంది ఉండగా, 13,496 మంది ఓటు హక్కు వినియోగించుకున్నారు. 77.8 శాతం నమోదు అయింది.ధర్మపురి మండలంలో మొత్తం ఓటర్లు 34,638మంది ఉండగా, 25,302 మంది ఓటు హక్కు వినియోగించుకున్నారు. 73.05 శాతం నమోదు అయింది.ఎండపెల్లి మండలంలో మొత్తం ఓటర్లు 22,825 మంది ఉండగా, 19,110 మంది ఓటు హక్కు వినియోగించుకున్నారు. 83.72 శాతం నమోదు అయింది.గొల్లపెల్లి మండలంలో మొత్తం ఓటర్లు 39,658 మంది ఉండగా, 32,065 మంది ఓటు హక్కు వినియోగించుకున్నారు. 80.85 శాతం నమోదు అయింది.పెగడపెల్లి మండలంలో మొత్తం ఓటర్లు 34,768 మంది ఉండగా27,855 మంది ఓటు హక్కు వినియోగించుకున్నారు. 80.12 శాతం నమోదు అయింది.వెల్గటూర్ మండలంలో మొత్తం ఓటర్లు 22,684 మంది ఉండగా, 19,089 మంది ఓటు హక్కు వినియోగించుకున్నారు. 84.15 శాతం నమోదు అయిందని ఎన్నికల అధికారి, జిల్లా కలెక్టర్ తెలిపారు

పోలింగ్ కేంద్రాలను పరిశీలించిన జిల్లా కలెక్టర్ బి సత్యప్రసాద్

జగిత్యాల : జిల్లాలో 3వ దశ పోలింగ్‌లో భాగంగా ధర్మపురి మండలంలోని జైన, రాజారాం, రాయపట్నం గ్రామాలు, ఎండపల్లి మండలంలోని రాజారాంపల్లి, గుల్లకోట గ్రామాలు, పెగడపల్లి మండలంలోని నంచర్ల, బతికేపల్లి గ్రామాలు, అలాగే వెల్గటూర్ మరియు

గొల్లపల్లి మండల కేంద్రాల్లో ఏర్పాటు చేసిన పోలింగ్ సెంటర్లను జిల్లా కలెక్టర్ బి. సత్యప్రసాద్ పరిశీలించారు.ఈ సందర్భంగా పోలింగ్ ఏర్పాట్లు, సిబ్బంది హాజరు, మౌలిక సదుపాయాలు, భద్రతా చర్యలు తదితర అంశాలను కలెక్టర్ పరిశీలించి అధికారులకు తగిన సూచనలు చేశారు. పోలింగ్ ప్రక్రియ ప్రశాంతంగా, పారదర్శకంగా, ఎలాంటి అవాంతరాలు లేకుండా నిర్వహించేందుకు అవసరమైన అన్ని చర్యలు తీసుకోవాలని ఆదేశించారు. అలాగే కౌంటింగ్ ప్రక్రియ సజావుగా, త్వరితగతిన పూర్తి అయ్యేలా ముందస్తు ఏర్పాట్లు చేయాలని ఆర్ ఓ అధికారులకు ఆదేశించారు.ఈ పరిశీలన కార్యక్రమంలో కలెక్టర్ వెంట జడ్పీ సీఈవో గౌతంరెడ్డి, నోడల్ ఆఫీసర్లు రఘువరన్, నరేష్, మదన్మోహన్, రేవంత్, జగిత్యాల ఆర్డీఓ మధుసూదన్, జగిత్యాల డీఎస్పీ రఘు చందర్, సంబంధిత ఎంపీడీవోలు, ఎమ్మార్వోలు, ఇతర అధికారులు పాల్గొన్నారు.

ఎలక్షన్ సరళి, పోలీసు బందోబస్తు ఏర్పాట్లను పరిశీలించిన జిల్లా ఎస్పీ అశోక్ కుమార్

జగిత్యాల : మూడవ విడత సర్పంచ్ ఎన్నికలు ప్రశాంతంగా జరుగుతున్నట్లుగా జిల్లా ఎస్పీ అశోక్ కుమార్ తెలిపారు.ఎన్నికలు జరుగుతున్న ఇబ్రహీం నగర్, గొల్లపల్లి, బత్కపల్లి, నంచర్ల, గ్రామాల్లో గల పోలింగ్ కేంద్రాలను సందర్శించారు. ఓటర్లు స్వేచ్ఛగా తమ ఓటు హక్కును వినియోగించుకోవాలన్నారు. జిల్లాలో ఎక్కడా ఎలాంటి అవాంఛనీయ సంఘటనలు జరగకుండా పటిష్టమైన బందోబస్తు ఏర్పాటు చేసినట్లు తెలిపారు. పెట్రోలింగ్ వాహనాలు మరియు ప్రత్యేక పోలీసు బృందాలు నిరంతరం పర్యటిస్తూ శాంతిభద్రతలను పర్యవేక్షిస్తారని తెలిపారు.పోలింగ్ కేంద్రాల వద్ద విధులు నిర్వహిస్తున్న అధికారులకు మరియు సిబ్బందికి ఎస్పీ భద్రత పరమైన పలు సూచనలు చేశారు.

బిజినెస్

600 బిలియన్ డాలర్ల తొలి సంపన్నుడిగా ఎలన్ మస్క్ రికార్డు

ప్రపంచంలోనే అత్యంత సంపన్నుడైన ఎలన్ మస్క్ మరిన్ని కొత్త రికార్డులతో ఎవ్వరికీ అందనంత ఎత్తుకు వెళ్తున్నారు. తాజాగా ప్రపంచంలోనే 600 బిలియన్ డాలర్ల(మన కరెన్సీలో రూ.54.54 లక్షల కోట్లు) సంపద ఉన్న మొదటివ్యక్తిగా నిలిచారు. మస్క్‌కు చెందిన స్పేస్‌ఎక్స్ స్టార్టప్ 800 బిలియన్ల డాలర్ల విలువతో ఐపీఓకు సిద్ధమవుతున్న నేపథ్యంలో ఆయన సంపద భారీగా పుంజుకుంది. ఈ ఏడాది అక్టోబర్‌లోనే మొదటిసారిగా 500 బిలియన్ డాలర్ల మార్కును అధిగమించిన మస్క్, వచ్చే ఏడాది ఐపీఓకు వస్తున్న స్పేస్‌ఎక్స్‌లో 42 శాతం వాటాను కలిగి ఉన్నట్టు రాయిటర్స్ పేర్కొంది. ఫోర్బ్స్ ప్రకారం, స్పేస్‌ఎక్స్ వాల్యుయేషన్ కారణంగా మస్క్ సంపద 168 బిలియన్ డాలర్లు పెరిగి 677 బిలియన్ డాలర్లకు చేరింది. ఎలక్ట్రిక్ వాహనాల తయారీ కంపెనీ టెస్లాలో మస్క్‌కు దాదాపు 12 శాతం వాటా ఉంది. ఈ ఏడాది ఇప్పటివరకు టెస్లా షేర్లు అమ్మకాలు తగ్గినప్పటికీ 13 శాతం పెరిగాయి. ఎలన్ మస్క్ సంపద 600 బిలియన్ డాలర్లు పెరగడ్డతో ప్రపంచంలో ఏ ధనవంతుడు సాధించని స్థాయిలో సంపదను సంపాదించారు. ఫోర్బ్స్ వివరాల ప్రకారం, ఎలన్ మస్క్ తర్వాత ప్రపంచ సంపన్నుల్లో ఒరాకిల్ ఫౌండర్ ల్యారీ ఎలిసన్ 400 బిలియన్ డాలర్ల మార్కును తాకారు. ఆ తర్వాత ఆయన సంపద క్షీణించింది. ప్రస్తుతం ఆయన సంప్ద 265 బిలియన్ డాలర్ల వద్ద ఉంది.

ఫ్లిప్‌కార్ట్‌లో గెలాక్సీ డేస్ సేల్‌ను ప్రకటించిన శాంసంగ్

ప్రముఖ స్మార్ట్‌ఫోన్ బ్రాండ్ శాంసంగ్ మొదటిసారి గెలాక్సీ డేస్ సేల్‌ను తీసుకొచ్చింది. ఫ్లిప్‌కార్ట్‌లో ప్రారంభించిన ఈ సేల్‌లో భాగంగా కంపెనీ తన స్మార్ట్‌ఫోన్ కొనుగోళ్లపై భారీ రాయితీలు, ప్రయోజనాలు అందిస్తున్నట్టు తెలిపింది. ఈ సేల్ డిసెంబర్ 16-18 మధ్య మూడు రోజులు మాత్రమే ఉంటుందని, ఇది కేవలం ఫ్లిప్‌కార్ట్‌లో మాత్రమే అందుబాటులో ఉంటుందని స్పష్టం చేసింది. ఈ-కామర్స్ యాప్, వెబ్‌సైట్‌లో కస్టమర్లు అధిక ఎక్స్ఛేంజ్ ఆఫర్లు, పెయిర్-అప్ డీల్స్, శాంసంగ్ కేర్ ప్లస్ ప్రయోజనాలు, రివార్డులను కూడా పొందవచ్చని ఫ్లిప్‌కార్ట్ వెల్లడించింది. రూ. 12,000 వరకు ఎక్స్ఛేంజ్ బోనస్‌తో పాటు ఎంపిక చేసిన గెలాక్సీ స్మార్ట్‌ఫోన్‌లపై అధిక ఎక్స్ఛేంజ్ వాల్యూ పొందవచ్చు. అదనంగా, శాంసంగ్ పెయిర్-అప్ డీల్స్ కూడా తీసుకొచ్చింది. ఇందులో భాగంగా కస్టమర్లు అర్హత కలిగిన గెలాక్సీ స్మార్ట్‌ఫోన్‌లతో కొనుగోలు చేసినప్పుడు గెలాక్సీ వేరబుల్స్, యాక్సెసరీలపై రూ. 5000 వరకు ఆదా చేసుకోవచ్చు. ఎంపిక చేసిన శాంసంగ్ ఫోన్‌లు, వేరబుల్స్‌తో పాటు టాబ్లెట్‌లు, ల్యాప్‌టాప్‌లపైనా డిస్కౌంట్‌లను పొందవచ్చు. కస్తమర్లు శాంసంగ్ కేర్ ప్లస్ ప్లాన్‌ను కూడా యాడ్ చేసుకోవచ్చు. ఈ ప్లాన్ అర్హత ఉన్న గెలాక్సీ స్మార్ట్‌ఫోన్‌లపై ప్రమాదవశాత్తు, మరో రకంగా నష్టాలకు దీర్ఘకాలిక మద్దతును అందిస్తుంది.

తొలిసారి రూ. 91 మార్కు తాకిన రూపాయి విలువ

గ్లోబల్ మార్కెట్ల ముందు భారత రూపాయి వెలవెలబోతోంది. ఇప్పటికే రికార్డు స్థాయి క్షీణతను చూసిన భారత కరెన్సీ రూపాయి, మంగళవారం మరింత పతనమైంది. భారత్-అమెరికా వాణిజ్య ఒప్పందానికి సంబంధించిన ప్రస్తుత పరిణామాలే దేశీయ కరెన్సీ విలువ పడిపోవడానికి కారణమని ప్రభుత్వం రాజ్యసభలో పేర్కొంది. మంగళవారం ఓ దశలో దేశీయ కరెన్సీ అమెరికా డాలర్‌తో పోలిస్తే 36 పైసలు బలహీనపడి రూ. 91.14 వద్ద అత్యంత కనిష్ట స్థాయికి చేరింది. ఆ తర్వాత కొంత కోలుకున్నప్పటికీ, సాయంత్రం సమయానికి రూ. 90.94 వద్ద కొత్త కనిష్టానికి చేరింది. డాలర్ బలహీనత, అంతర్జాతీయ ముడి చమురు ధరలు భారీగా తగ్గడం కూడా దేశీయ కరెన్సీ పతనాన్ని ఆపలేకపోయాయని ఫారెక్స్ ట్రేడర్లు తెలిపారు. గత 10 ట్రేడింగ్ సెషన్లలో రూపాయి డాలర్‌కు రూ. 90 నుంచి రూ. 91కి పడిపోయింది. కేవలం గత ఐదు సెషన్లలోనే రూపాయి డాలర్‌తో పోలిస్తే 1 శాతం క్షీణించింది. మంగళవారం ఈ అంశం రాజ్యసభలో ప్రస్తావనకు రావడంతో, దీనిపై ఆర్థిక శాఖ సహాయ మంత్రి పంకజ్ చౌదరి మాట్లాడారు. ప్రస్తుత ఆర్థిక సంవత్సరంలో వాణిజ్య లోటు పెరగడం, విదేశీ పెట్టుబడిదారుల నుంచి బలహీనమైన మద్దతు, అమెరికాతో భారత్ వాణిజ్య ఒప్పందంలో జరుగుతున్న పరిణామాలు రూపాయి విలువ క్షీణతను ప్రభావితం చేస్తున్నాయని చెప్పారు. కరెన్సీ విలువ క్షీణించడం ఎగుమతుల్లో పోటీని పెంచుతుంది. ఇది పరోక్షంగా ఆర్థిక వ్యవస్థపై సానుకూల ప్రభావాన్ని చూపుతున్నట్టే. మరోవైపు, విలువ క్షీణత దిగుమతి చేసుకున్న వస్తువుల ధరలను పెంచవచ్చు. అయితే, మారకపు రేటు క్షీణత దేశీయ ధరలపై చూపే మొత్తం ప్రభావం, అంతర్జాతీయ వస్తువుల ధరలు దేశీయ మార్కెట్‌కు ఎంతమేరకు వస్తాయనే దానిపై ఆధారపడి ఉంటుందని ఆయన వివరించారు. 2015లో రూపాయి అమెరికా డాలర్‌తో పోలిస్తే 4.5 శాతం, 2016లో 2.6 శాతం క్షీణించింది. ఆ తర్వాత 2017లో 6.4 శాతం పెరిగిందని డేటా చెబుతోంది. 2017 నుంచి రూపాయి విలువలో నిరంతర పతనం కొనసాగుతోంది. 2018లో 8.5 శాతం, 2019లో 2.3 శాతం, 2020లో 2.3 శాతం, 2021లో 1.7 శాతం, 2022లో 10.2 శాతం, 2023లో 0.6 శాతం, 2024లో 2.8 శాతం మేర పడిపోయిందని కేంద్ర మంత్రి చెప్పారు. మరోవైపు, భారతీయ ఈక్విటీ మార్కెట్లు మంగళవారం భారీ నష్టాలను ఎదుర్కొన్నాయి. అంతర్జాతీయ మార్కెట్ల నుంచి మద్దతు లేకపోవడంతో పాటు బలహీన రూపాయి, విదేశీ ఇన్వెస్టర్ల నిధుల ఉపసంహరణ వంటి అంశాలు నష్టాలకు కారణం. దీంతో మార్కెట్లు ముగిసే సమయానికి సెన్సెక్స్ 533.30 పాయింట్లు కుదేలై 84,679 వద్ద, నిఫ్టీ 167.20 పాయింట్లు క్షీణించి 25,860 వద్ద ముగిశాయి. సెన్సెక్స్ ఇండెక్స్‌లో టైటాన్, భారతీ ఎయిర్‌టెల్, ఎంఅండ్ఎం, ఏషియన్ పెయింట్ షేర్లు లాభాలను దక్కించుకున్నాయి. యాక్సిస్ బ్యాంక్, ఎటర్నల్, హెచ్‌సీఎల్ టెక్, టాటా స్టీల్, బజాజ్ ఫిన్‌సర్వ్, అల్ట్రా సిమెంట్ స్టాక్స్ అధిక నష్టాలను నమోదు చేశాయి.

వచ్చే ఏడాది భారత వృద్ధి 7.5 శాతం

వచ్చే ఆర్థిక సంవత్సరంలో భారత ఆర్థికవ్యవస్థ 7.5 శాతం వృద్ధి సాధిస్తుందని యాక్సిస్ క్యాపిటల్ నివేదిక తెలిపింది. ఇండియా మార్కెట్ ఔట్‌లుక్-2026 పేరుతో విడుదల చేసిన నివేదిక ప్రకారం, వడ్డీ రేట్లను తగ్గించడం మూలంగా క్రెడిట్ వృద్ధి మరింత మెరుగుపడుతుందని, పెట్టుబడి, వినియోగానికి బలమైన ప్రోత్సాహాన్ని అందిస్తుందని నిపుణులు భావిస్తున్నారు. ప్రభుత్వం తన ఖర్చులను నియంత్రించడం కొనసాగిస్తున్నప్పటికీ, ఒత్తిడి మునుపటి కంటే తేలికగా ఉంటుంది. చౌకైన రుణాల వల్ల వ్యాపారాలు, వినియోగదారుల నుంచి రుణాలు తీసుకునే అవకాశాలు పెరుగుతాయి. తద్వారా ఖర్చు, పెట్టుబడులను పెంచుతుంది. అదే సమయంలో, సులభ వ్యాపార నిబంధనలు, లేబర్ కోడ్స్ మార్పులు, తక్కువ నియంత్రణ అడ్డంకులు వృద్ధికి తోడ్పడతాయని భావిస్తున్నారు. గత కొంత కాలంగా భారత్ 7 శాతం కంటే ఎక్కువగా వృద్ధి చెందుతున్న నేపథ్యంలో, దేశం దీర్ఘకాలిక వృద్ధి సామర్థ్యం ఇంకా ఎక్కువగా ఉందని నిపుణులు నమ్ముతున్నారు. వేగవంతమైన వృద్ధి ఉన్నప్పటికీ, ధరలు అదే స్థాయిలో పెరిగే అవకాశం లేదు. ఆర్థిక వ్యవస్థకు అనుకూలమైన ద్రవ్యోల్బణం 4 శాతానికి దగ్గరగా ఉంటుందని యాక్సిస్ బ్యాంక్ రీసెర్చ్ అంచనా వేసింది.

ఐపీఎల్ వేలంలో రూ. 25 కోట్లు.. కట్ చేస్తే! అక్కడ డకౌట్

ఐపీఎల్-2026 మినీ వేలంలో ఆస్ట్రేలియా స్టార్ ఆల్‌రౌండర్ కామెరూన్ గ్రీన్‌ను రూ. 25.20 కోట్ల భారీ ధరకు కోల్‌కతా నైట్‌రైడర్స్ సొంతం చేసుకున్న సంగతి తెలిసిందే. ఐపీఎల్ చరిత్రలోనే అత్యధిక ధర పలికిన విదేశీ ఆటగాడిగా రికార్డు సృష్టించిన గ్రీన్.. వేలం ముగిసిన కొన్ని గంటల వ్యవధిలోనే తన పేలవ ప్రదర్శనతో అందరిని నిరాశపరిచాడు. ప్రతిష్టాత్మక యాషెస్ సిరీస్‌లో భాగంగా ఇంగ్లండ్‌తో ప్రారంభమైన మూడో టెస్టులో గ్రీన్ డకౌటయ్యాడు. తొలి ఇన్నింగ్స్‌లో ఐదో స్థానంలో బ్యాటింగ్‌కు వచ్చిన గ్రీన్ తన పరుగుల ఖాతా తెరవకుండానే పెవిలియన్‌కు చేరాడు. 2 బంతులు ఎదుర్కొని జోఫ్రా ఆర్చర్ బౌలింగ్‌లో బ్రైడన్ కార్స్‌కు క్యాచ్ ఇచ్చి ఔటయ్యాడు. దీంతో నెటిజన్లు గ్రీన్‌పై సెటైర్లు వేస్తున్నారు. ఐపీఎల్‌లో కూడా ఇలానే ఆడుతావా? కేకేఆర్ భయపడుతోంది అంటూ పోస్ట్‌లు పెడుతున్నారు. గాయం కారణంగా గత ఐపీఎల్ సీజన్‌కు దూరంగా ఉన్న గ్రీన్.. ఈసారి కేకేఆర్ తరపున బరిలోకి దిగనున్నాడు. గతంలో రాయల్ ఛాలెంజర్స్ బెంగళూరు, ముంబై ఇండియన్స్‌కు ఆడాడు. దాదాపు ఆరు నెలల తర్వాత పోటీ క్రికెట్‌లో తిరిగొచ్చిన గ్రీన్.. టెస్టుల్లో మాత్రం రాణించలేకపోతున్నాడు. పరిమిత ఓవర్ల క్రికెట్‌లో మాత్రం పర్వాలేదన్పిస్తున్నాడు. అయితే కామెరూన్ తనదైన రోజున ఒంటి చేత్తో జట్టును గెలిపించగలడు. ఇక మ్యాచ్ విషయానికి వస్తే.. తొలి రోజు ఆట ముగిసే సమయానికి ఆస్ట్రేలియా 8 వికెట్ల నష్టానికి 326 పరుగులు చేసింది. ఆసీస్ బ్యాటర్లలో అలెక్స్ క్యారీ(106) సూపర్ సెంచరీతో చెలరేగగా.. ఉస్మాన్ ఖవాజా(126 బంతుల్లో 82), ఇంగ్లిష్(32) రాణించారు. ప్రస్తుతం క్రీజులో మిచెల్ స్టార్క్(33), లియోన్(0) ఉన్నారు. ఇంగ్లండ్ బౌలర్లలో జోఫ్రా ఆర్చర్ మూడు వికెట్లు పడగొట్టగా.. విల్ జాక్స్, బ్రైడన్ కార్స్ తలా రెండు వికెట్లు సాధించారు.

ఆస్ట్రేలియాకు ఊహించని షాక్.. ఆఖరి నిమిషంలో!

ఆడిలైడ్ వేదికగా ఇంగ్లండ్‌తో జరుగుతున్న యాషెస్ మూడో టెస్టులో ఆస్ట్రేలియాకు ఊహించని షాక్ తగిలింది. ఈ మ్యాచ్ ఆరంభానికి ముందు స్టీవ్ స్మిత్ అనారోగ్యం బారిన పడ్డాడు. స్మిత్ 'వర్టిగో' (తల తిరగడం) వంటి లక్షణాలతో బాధపడుతుండటంతో ఆఖరి నిమిషంలో ప్లేయింగ్ ఎలెవన్ నుంచి తప్పుకొన్నాడు. ఈ విషయాన్ని క్రికెట్ ఆస్ట్రేలియా ధ్రువీకరించింది. స్మిత్ గత కొన్ని రోజులుగా అనారోగ్యంతో బాధపడుతున్నాడు. వికారం, తలతిరగడం వంటి లక్షణాలు అతడికి ఉన్నాయి. స్మిత్ వైద్యుల పర్యవేక్షణలో ఉన్నప్పటికీ, మ్యాచ్ సమయానికి పూర్తిస్థాయిలో కోలుకోలేకపోయారు. అతడిని ఆడించి రిస్క్ తీసుకుడదని మెనెజ్‌మెంట్ విశ్రాంతిని ఇచ్చింది. అతడు తిరిగి నాలుగో టెస్టు సమయానికి పూర్తిగా కోలుకునే ఛాన్స్ ఉంది అని క్రికెట్ ఆస్ట్రేలియా అధికారి ఒకరు మీడియాతో పేర్కొన్నాడు.

అదరగొట్టిన ఉస్మాన్..

ఇక స్మిత్ స్థానంలో వెటరన్ బ్యాటర్ ఉస్మాన్ ఖావాజాకు తుది జట్టులో చోటు దక్కింది. గత రెండు టెస్టుల్లో ఆడని ఖవాజా.. స్మిత్ స్థానంలో నాలుగో నంబర్ బ్యాటర్‌గా బరిలోకి దిగాడు. అయితే ఉస్మాన్ తనకు వచ్చిన అవకాశాన్ని సద్వినియోగపరుచుకున్నాడు.

మ్యాచ్ ప్రారంభమైన కొద్దిసేపటికే ఓపెనర్లు వెనుదిరగడంతో ఖవాజా జట్టు ఇన్నింగ్స్‌ను చక్కదిద్దే బాధ్యతను తన భుజాన వేసుకున్నాడు. 120 బంతుల్లో 82 పరుగులు చేసి కీలక నాక్ ఆడాడు. 48 ఓవర్లు ముగిసే సరికి 5 వికెట్ల నష్టానికి 185 పరుగులు చేసింది. ?కెప్టెన్ ప్యాట్ కమ్మిన్స్ తిరిగి జట్టులోకి రావడం ఆసీస్‌కు కాస్త ఊరటనిచ్చే అంశం.

మూడో టెస్టుకు ఆసీస్ ప్లేయింగ్ ఎలెవన్

జేక్ వెదరాల్డ్, ట్రావిస్ హెడ్, మార్నస్ లబుషేన్, ఉస్మాన్ ఖవాజా, కెమెరూన్ గ్రీన్, అలెక్స్ కేరీ, జోష్ ఇంగ్లిస్, పాట్ కమిన్స్ (కెప్టెన్), మిచెల్ స్టార్క్, నాథన్ లియోన్, స్కాట్ బోలాండ్.

స్పోర్ట్స్

సౌతాఫ్రికాతో నాలుగో టీ20.. భారత తుది జట్టు ఇదే! అతడికి మరో ఛాన్స్

లక్నోలోని ఏకానా స్టేడియం వేదికగా సౌతాఫ్రికాతో నాలుగో టీ20లో తలపడేందుకు టీమిండియా సిద్ధమైంది. ఈ మ్యాచ్‌లో గెలిచి సిరీస్‌ను 3-1 తేడాతో సొంతం చేసుకోవాలని భారత్ పట్టుదలతో ఉంది. అయితే ఈ మ్యాచ్‌కు టీమిండియా స్టార్ పేసర్ జస్ప్రీత్ బుమ్రా అందుబాటులో ఉంటాడా లేదా అన్నది ఇంకా క్లారిటీ లేదు. ధర్మశాల వేదికగా జరిగిన మూడో టీ20కు ముందు తన సన్నిహితుడొకరు ఆస్పత్రిపాలవడంతో వెంటనే అతడు ముంబైకి తిరిగి వెళ్లిపోయాడు. ఈ నాలుగో టీ20కు బుమ్రా అందుబాటులో ఉండవచ్చని దూబే ప్రెస్ కాన్ఫరెన్స్‌లో చెప్పినప్పటికి.. టీమ్ మెనెజ్‌మెంట్ మాత్రం నుంచి ఇంకా అధికారిక ప్రకటన రాలేదు. ఒకవేళ బుమ్రా ఆడకపోతే హర్షిత్ రాణాను ప్లేయింగ్ ఎలెవన్‌లో కొనసాగించనున్నారు. గత మ్యాచ్‌లో బుమ్రా స్థానంలో వచ్చిన హర్షిత్ రాణా అద్భుతంగా రాణించాడు. క్వింటన్ డి కాక్, డెవాల్డ్ బ్రెవిస్ వంటి కీలక వికెట్లు తీసి సఫారీలను దెబ్బ తీశాడు. టీమిండియా ఎటువంటి ప్రయోగాలు చేయకుండా గత మ్యాచ్ ఆడినే జట్టునే లక్నోలోనూ కొనసాగించనుంది. లక్నో వంటి పరిస్థితుల్లో కుల్దీప్ యాదవ్, వరుణ్ చక్రవర్తి జోడీ మరోసారి కీలకంగా మారనున్నారు. బుమ్రా అందుబాటులోకి వస్తే రాణాపై వేటు పడే అవకాశముంది. మరోవైపు సంజూ శాంసన్ ఈ మ్యాచ్‌కూ బెంచ్‌కే పరిమితమయ్యే సూచనలు కన్పిస్తున్నాయి. సౌతాఫ్రికా జట్టులో మరోసారి మార్పులు చోటు చేసుకునే అవకాశముంది. డేవిడ్ మిల్లర్ తిరిగి జట్టులోకి రానున్నాడు.

తుది జట్లు

దక్షిణాఫ్రికా: మార్క్‌రమ్ (కెప్టెన్), డికాక్, రిజా హెంద్రిక్స్, బ్రెవిస్, మిల్లర్, ఫెరిరా, యాన్సెన్, బాష్, జార్జ్ లిండే/కేశవ్, ఎంగిడీ, బార్ట్‌మన్.

భారత్

సూర్యకుమార్ (కెప్టెన్), అభిషేక్, శుభ్‌మన్, తిలక్ వర్మ, జితేశ్ శర్మ, హార్దిక్ పాండ్యా, శివమ్ దూబే, హర్షిత్ రాణా, అర్ష్‌దీప్ సింగ్, కుల్దీప్, వరుణ్ చక్రవర్తి.

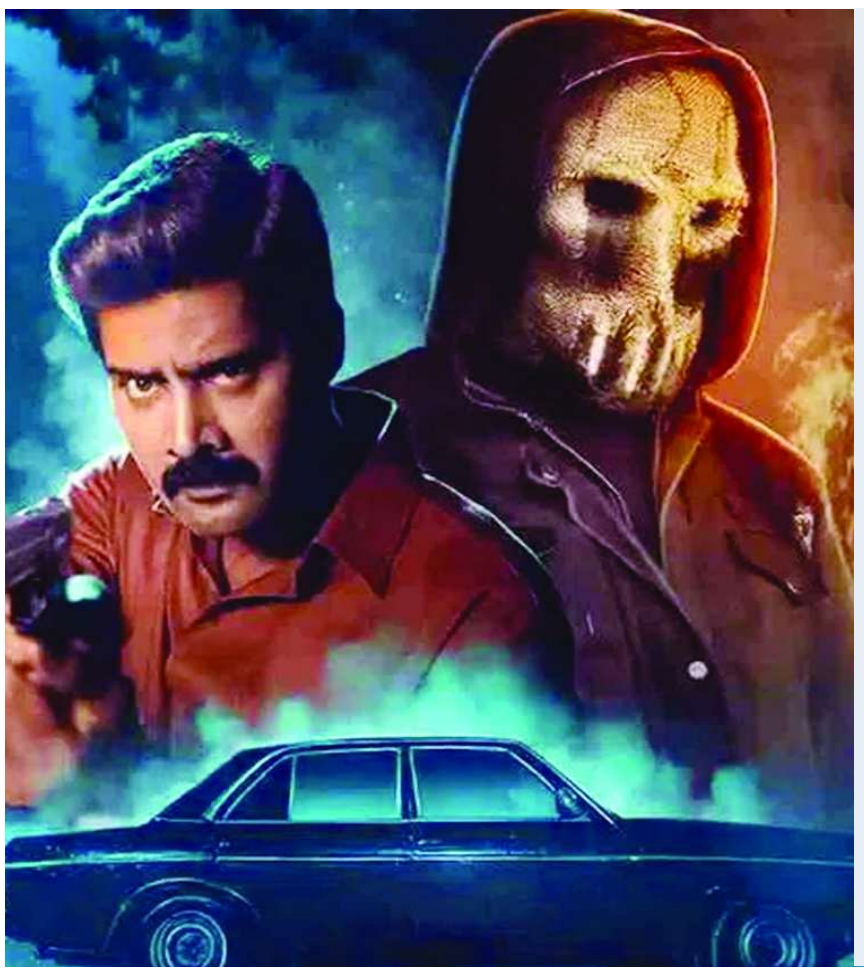

కొందరు నాకు టికెట్ డబ్బులు కూడా పంపారు.. లెవన్ సినిమాపై నవీన్ చంద్ర

కన్నడ స్టార్ యాక్టర్ కిచ్చా సుదీప్ నటిస్తోన్న కన్నడ ప్రాజెక్ట్ మార్క్. విజయ్ కార్తికేయ డైరెక్ట్ చేస్తున్న ఈ చిత్రంలో నవీన్ చంద్ర కీలక పాత్రలో నటిస్తున్నాడు. డిసెంబర్ 25న క్రిస్మస్ కానుకగా విడుదల కానుంది. ఈ నేపథ్యంలో ప్రమోషన్స్‌లో బిజీగా ఉంది టీం. ఓ ఇంటర్వ్యూలో లెవన్ సినిమా గురించి ఆసక్తికర విషయాన్ని షేర్ చేశాడు నవీన్ చంద్ర. లెవన్ అమెజాన్ ప్రైం వీడియోలోకి ఎంట్రీ ఇచ్చిన తర్వాత ఊహించని విషయం జరిగిందన్నాడు. లెవన్ మూవీ ఓటీటీలో విడుదలైన తర్వాత జనాలు తనపై అమితమైన ప్రేమ చూపించారని అన్నాడు నవీన్ చంద్ర. ఈ ఇన్వెస్టిగేవ్ థ్రిల్లర్‌ను థియేటర్లలో చూడలేకపోయినందుకు కొందరు విచారం వ్యక్తం చేస్తూ తనకు టికెట్ డబ్బులు కూడా పంపారన్నాడు నవీన్ చంద్ర. లోకేశ్ అజిల్స్ దర్శకత్వం వహించిన ఈ మూవీలో రెయా హరి, శశాంక్, అభిరామి, దిలీపన్, రిత్విక, రవి వర్మ, కిరీటి దామరాజు కీలక పాత్రల్లో నటించారు. వరుస హత్యలు చేస్తున్న హంతకుడిని పట్టుకునే నేపథ్యంలో సాగే స్టోరీలో హంతకుడిని పట్టుకునే పోలీసాఫీసర్ పాత్రలో నవీన్ చంద్ర కనిపిస్తాడు. ట్విస్టులు, సస్పెన్స్ ఎలిమెంట్స్‌తో నడిచే లెవన్‌పై మీరూ ఓ లుక్కేయండి మరి.

రజినీకాంత్ జైలర్ 2 క్రేజీ టాక్.. కావాలయ్యా మ్యాజిక్‌ను నోరా ఫతేహి రిపీట్ చేయనుందా..?

తమిళ సూపర్ స్టార్ రజినీకాంత్ టైటిల్ రోల్‌లో నటిస్తోన్న క్రేజీ సీక్వెల్ జైలర్ 2 కోలీవుడ్ డైరెక్టర్ నెల్సన్ దిలీప్‌కుమార్ డైరెక్షన్‌లో తెరకెక్కుతున్న ఈ చిత్రం షూటింగ్ దశలో ఉంది. జైలర్ 2ను 2026 జూన్ 12న ప్రపంచవ్యాప్తంగా గ్రాండ్‌గా విడుదల చేసేందుకు ప్లాన్ చేస్తున్నామని ఇప్పటికే రజినీకాంత్ క్లారిటీ ఇచ్చాడని తెలిసిందే. జైలర్‌లో తమన్నాపై వచ్చే నువ్ కావాలయ్యా సాంగ్ నెట్టింటిని ఓ ఊపు ఊపేసింది. జైలర్ 2లో కూడా ఈ సాంగ్ లైన్స్‌లోనే మరో పాట కూడా ఉండబోతుంది. బాలీవుడ్ భామ నోరా ఫతేహి స్పెషల్ సాంగ్‌లో మెరువనుంది. జైలర్ 2 స్పెషల్ సాంగ్‌ను ప్రస్తుతం చెన్నైలో షూట్ చేస్తున్నట్టు ఫిలింనగర్ సర్కిల్ సమాచారం. మరి కావాలయ్యా క్రేజ్, మ్యాజిక్‌ను సీక్వెల్‌లో తెరకెక్కిస్తున్న సాంగ్ రీక్రియేట్ చేస్తుందా..? అనేది ఆసక్తికరంగా మారింది. నోరా ఫతేహి డ్యాన్స్ అంటే ఎలా ఉంటుందో ప్రత్యేకించి చెప్పనవసరం లేదు. ఈ భామ సిల్వర్ స్క్రీన్‌పై ఎలా మెరువతుందో చూడాలి మరి. జైలర్ 2 ఇటీవలే గోవాలో షూటింగ్ జరుపుకోగా.. ఈ షెడ్యూల్‌లో విజయ్ సేతుపతిపై వచ్చే సన్నివేశాలను చిత్రీకరించారని ఇన్‌సైడ్ టాక్. సీక్వెల్‌లో బాలీవుడ్ భామ విద్యాబాలన్‌తోపాటు కోలీవుడ యాక్టర్ విజయ్ సేతుపతి కీలక పాత్రల్లో నటిస్తున్నారని సమాచారం. మేకర్స్ నుంచి అఫీషియల్ అప్‌డేట్ రావాల్సి ఉంది. జైలర్ ఫస్ట్ పార్టులో రమ్యకృష్ణ, వినాయకన్, వసంత్ రవి, మోహన్ లాల్, శివరాజ్ కుమార్, తమన్నా కీలక పాత్రల్లో నటించగా సీక్వెల్‌లో వారి పాత్రలు కొనసాగింపు ఉంటుందా..బీ? అనేది సస్పెన్స్ నెలకొంది.

క్రేజీ లైనప్.. మరో బాలీవుడ్ ప్రాజెక్టులో తమన్నా

తెలుగు, తమిళం, హిందీతోపాటు పాన్ ఇండియా స్థాయిలో సూపర్ ఫ్యాన్ ఫాలోయింగ్ ఉన్న భామల్లో టాప్‌లో ఉంటుంది తమన్నా భాటియా. ఈ ఏడాది తెలుగులో ఓదెల 2 చిత్రంలో లీడ్ రోల్‌లో నటించిన తమన్నా.. హిందీ రైడ్ 2లో కామియో రోల్‌లో మెరిసింది. తాజాగా మరో హిందీ సినిమాకు గ్రీన్ సిగ్నల్ ఇచ్చింది తమన్నా. షాహిద్ కపూర్ నటిస్తోన్న తాజా ప్రాజెక్ట్ ఓ రోమియో చిత్రంలో వన్ ఆఫ్ ది లీడ్ రోల్‌లో నటిస్తోంది. ఈ మూవీలో తృప్తి డిమ్రి ఫీ మేల్ లీడ్ రోల్‌లో నటిస్తుండగా.. విక్రాంత్ మస్సే, దిశా పటాని, నానా పటేకర్ ఇతర కీలక పాత్రల్లో నటిస్తున్నారు. విశాల్ భరద్వాజ్ డైరెక్ట్ చేస్తున్న ఈ మూవీని సాజిద్ నడియాడ్‌వాలా నిర్మిస్తున్నారు. బిగ్ బడ్జెట్ ఎంటర్‌టైనర్‌గా వస్తోన్న ఈ చిత్రం హిందీ నుంచి రాబోతున్న మోస్ట్ ఎవెయిటెడ్ ప్రాజెక్టుల్లో ఒకటి కావడంతో అంచనాలు భారీగానే ఉన్నాయి. ఓ రోమియో షూటింగ్ పూర్తి చేసుకుంది. ఈ భామ ఖాతాలో ఇప్పటికే నాలుగు హిందీ సినిమాలుండగా.. షూటింగ్ దశలో ఉన్నాయి. మొత్తానికి బ్యాక్ టు బ్యాక్ సినిమాలను లైన్‌లో పెట్టి టాక్ ఆఫ్ ది టౌన్‌గా నిలుస్తోంది మిల్కీ బ్యూటీ.

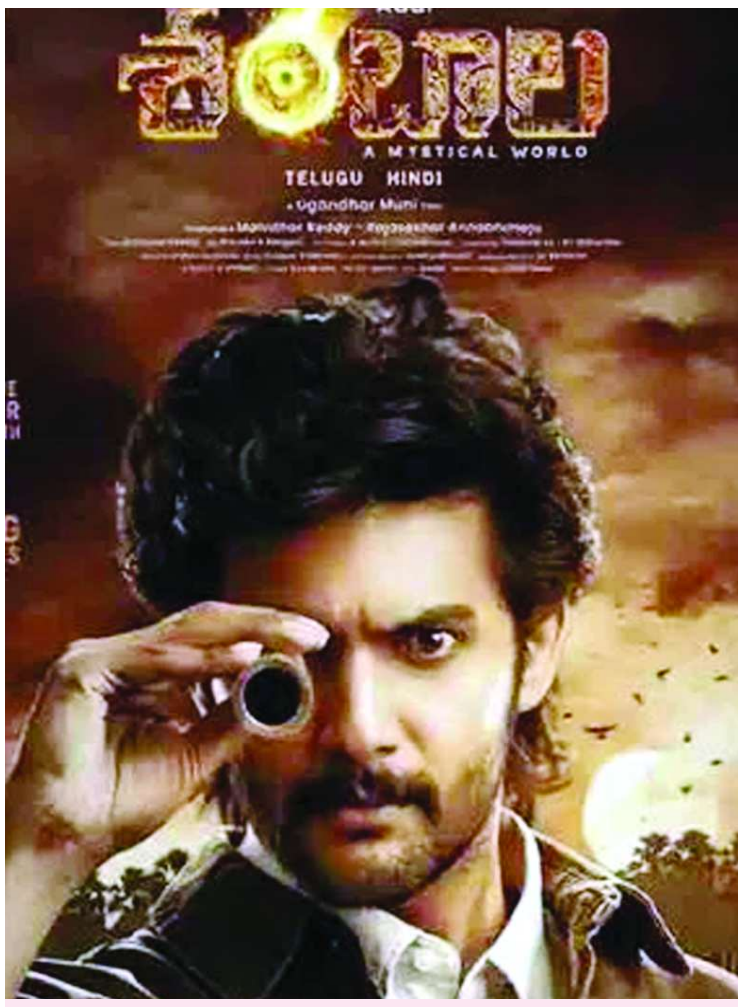

లైన్‌లోకి టాప్ కంపెనీలు..

ఆదిసాయికుమార్ శంబాలపై పెరుగుతున్న హైప్

టాలీవుడ్ యాక్టర్ ఆదిసాయికుమార్ నటిస్తోన్న తాజా చిత్రం శంబాల ఈ చిత్రానికి ఏ యాడ్ ఇన్‌ఫినిటీ ఫేం యుగంధర్ ముని దర్శకత్వం వహిస్తున్నాడు. అర్చనా అయ్యర్ హీరోయిన్‌గా నటిస్తున్న ఈ చిత్రాన్ని డిసెంబర్ 25న గ్రాండ్‌గా విడుదల చేస్తున్నారు. రిలీజ్ డేట్ దగ్గర పడుతున్న నేపథ్యంలో ఆసక్తికర వార్త ఒకటి నెట్టింట హైప్ క్రియేట్ చేస్తుంది. వివిధ ప్రాంతాల్లో ఈ చిత్రాన్ని టాప్ డిస్ట్రిబ్యూషన్ హౌస్‌లు పంపిణీ చేస్తున్నాయి. నైజాం ఏరియాలో ఈ చిత్రాన్ని మైత్రీ డిస్ట్రిబ్యూటర్స్ ఎల్ఎల్‌పీ విడుదల చేస్తుండగా.. ఆంధ్రప్రదేశ్, సీడెడ్ ఏరియాల్లో ఉషా పిక్చర్స్, విదేశీ మార్కెట్, కర్ణాటకలో మూన్‌షైన్ సినిమాస్, కుమార్ బెంగళూరు ఫిలిమ్స్ ఓవర్సీస్‌లో విడుదల చేయనున్నాయి. శంబాల చిత్రాన్ని టాప్ కంపెనీలు విడుదల చేస్తుండటంతో అంచనాలు అమాంతం పెరిగిపోతున్నాయి. ఈ చిత్రంలో లబ్బర్ పందు ఫేం స్వసిక, రవి వర్మ, మధునందన్, శివ కార్తీక్ ఇతర కీలక పాత్రల్లో నటిస్తున్నారు. కాగా శంబాల ఓటీటీ పాపులర్ తెలుగు ఓటీటీ ప్లాట్‌ఫాం ఆహా దక్కించుకోగా.. తెలుగు శాటిలైట్ రైట్స్‌ను జీ దక్కించుకుంది. ఇప్పటికే ఆది సాయికుమార్ టీం షేర్ చేసిన శంబాల రషెస్ సినిమాపై అంచనాలు పెంచేస్తున్నాయి. సూపర్ న్యాచురల్ థ్రిల్స్, ఇలాంటి ప్రపంచాన్ని నిర్మించడం తొలిసారి.. స్టన్నింగ్ విజువల్స్, ఇంటెన్స్ స్టోరీ టెల్లింగ్, వీఎఫ్ఎక్స్ పార్ట్‌తో భారీగా స్థాయిలో రాబోతున్నాం.. అంటూ సినిమాపై అంచనాలు పెంచేస్తున్నారు మేకర్స్. ఈ మూవీని షైనింగ్ పిక్చర్స్ బ్యానర్‌పై రాజశేఖర్, అన్నభీమోజు, మహిధర్ రెడ్డి భారీ బడ్జెట్‌తో నిర్మిస్తున్నారు. సూపర్ న్యాచురల్ థ్రిల్లర్ రాబోతున్న ఈ మూవీలో ఆది జియో సైంటిస్ట్‌గా కనిపించనున్నాడని సమాచారం. ఈ మూవీకి శ్రీమ్ మద్దూరి సంగీతం అందిస్తున్నారు

టెక్నాలజీతో దారుణమైన ఫొటోలు.. షాక్‌లో శ్రీలీల

ప్రస్తుతం ఏఐ టెక్నాలజీ పలు రకాలుగా వినియోగంలోకి వచ్చేసింది. మిగతా విషయాల్లో ఏమో గానీ సినిమా వాళ్లకు మాత్రం కంటిమీద కునుకు లేకుండా చేస్తోంది. ఇప్పటికే కీర్తి సురేశ్ లాంటి హీరోయిన్లు.. దీని బారిన పడగా ఇప్పుడు శ్రీలీల కూడా తనకెదురైన అనుభవాన్ని బయటపెట్టింది. కొన్నింటిని చూసి చాలా డిస్టర్బ్ అయిపోయానని చెప్పింది. 'ఏఐ నాన్సెన్స్‌ని ఎవరూ సపోర్ట్ చేయొద్దని చేతులు జోడించి ప్రాధేయపడుతున్నా. టెక్నాలజీ వినియోగానికి ఓ పద్ధతి అంటూ ఉంది. ఇది మన జీవితాల్ని సులభతరం చేయడానికి. సంక్లిష్టం చేసుకోవడానికి కాదు. నా బిజీ షెడ్యూల్స్ వల్ల బయట జరిగే చాలా విషయాలు నాకు తెలియవు. అయితే ఓ విషయాన్ని నా దృష్టికి తీసుకొచ్చినందుకు థ్యాంక్స్. చాలావాటిని నేను లైట్ తీసుకుంటాను. కానీ ఇది మాత్రం నన్ను చాలా డిస్టర్బ్ చేసింది. నా తోటి నటీనటులు కూడా ఇలాంటి వాటిని అనుభవించారు. కాబట్టి మాకు అండగా నిలబడాలని మిమ్మల్ని కోరుకుంటున్నారు. ఇకపై సంబంధిత అధికారులు ఈ విషయాన్ని చూసుకుంటారు' అని శ్రీలీల చెప్పుకొచ్చింది. అయితే రీసెంట్ టైంలో శ్రీలీల ఫొటోలని కొన్నింటిని ఏఐ టెక్నాలజీతో రూపొందించి సోషల్ మీడియాలో పోస్ట్ చేస్తున్నారు. వీటిని చూసిన నెటిజన్లు.. ఇవి నిజమే అని భ్రమపడుతున్నారు. షేర్ చేస్తున్నారు. ఈ క్రమంలోనే శ్రీలీల ఇప్పుడు స్పందించాల్సి వచ్చింది. ఈ హీరోయిన్ ప్రస్తుతం ఉస్తాద్ భగత్ సింగ్, పరాశక్తి అనే సినిమాల్లో నటిస్తోంది.

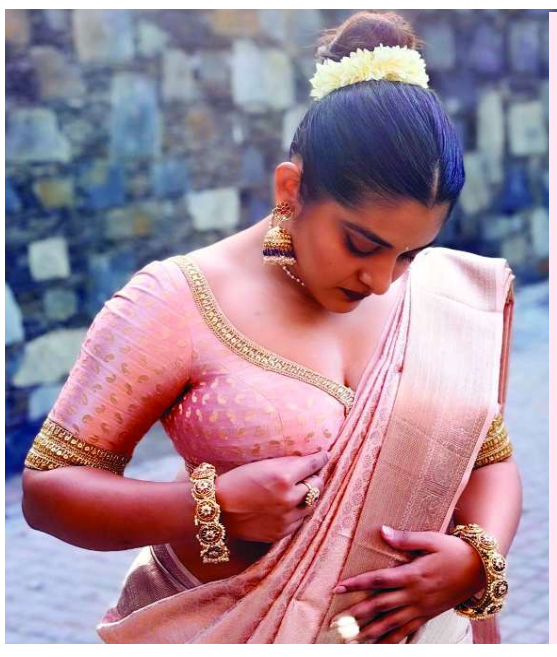

ఒక్క ఫొటోతో సోషల్ మీడియా షేక్.. నివేథా థామస్ అందానికి నెటిజన్లు ఫిదా!

టాలీవుడ్‌లో సహజమైన నటనకు పెట్టింది పేరు నివేథా థామస్. 'నాని జెంటిల్‌మన్', 'నిన్ను కోరి', 'వకీల్ సాబ్', '35' వంటి సినిమాలతో తెలుగు ప్రేక్షకుల గుండెల్లో చెరగని ముద్ర వేసుకున్న ఈ మలయాళ కుట్టి సోషల్ మీడియాలో అంత యాక్టివ్‌గా ఉండకపోయినా.. అప్పుడప్పుడు పెట్టే పోస్టులు మాత్రం ఓ రేంజ్‌లో వైరల్ అవుతుంటాయి. తాజాగా నివేథా తన సోషల్ మీడియా ఖాతాలో శారీలో ఒక సరికొత్త ఫొటోను షేర్ చేసింది. ఇందులో ఆమె లుక్ చాలా డిఫరెంట్‌గా, క్లాసీగా ఉంది. ఎప్పుడూ పద్ధతిగా కనిపించే నివేథా, ఈ ఫొటోలో కూడా ట్రెడిషనల్ లుక్‌లో అదరగొడుతుంది. ఈ ఫొటో చూసిన అభిమానులు "అందానికే అసూయ పుట్టేలా ఉంది", "నేచురల్ బ్యూటీ అంటే నీదే" అంటూ పొగడ్తలతో ముంచెత్తుతున్నారు. పోస్ట్ చేసిన కొద్ది నిమిషాల్లోనే వేల సంఖ్యలో లైకులు, షేర్లు రావడంతో ఈ ఫొటో ఇప్పుడు ఇంటర్నెట్‌ను షేక్ చేస్తోంది.

Printed, Published, Owned by & Editor: MEDE SHANTHI KUMAR, Printed at SPOORTHI PRINTERS, Published From SPOORTHI PUBLICATIONS,
: 7-8-94/2, Sri Nagar Colony, Panagal Road, Nalgonda, Telangana - 508001, # : F-7, Cherukuri Mini Towers, Road No.4, Jadges colony, Vanasthalipuram, Hyderabad-500070.
epaper.dharmaganta.com, www.dharmaganta.com, dharmagantasp@gmail.com, +919440994108, +919885826108, +919440828108